

# 社協 あさか

No.150



平成25年4月1日  
発行：年4回(1・4・7・10月)

社会福祉法人 朝霞市社会福祉協議会  
〒351-8560 埼玉県朝霞市大字浜崎51番地の1  
TEL：048(486)2479  
FAX：048(486)2480  
URL：http://www.asaka-shakyo.or.jp/



「春の息吹」

華山流家元師範代 村上 華美 作

## お も な 内 容

- |                          |                        |
|--------------------------|------------------------|
| ●社協新役員・評議員が決まりました…………… 2 | ●福祉の情報お届けします…………… 8～11 |
| ●日本赤十字社社員社資募集…………… 3     | 老人会食グループ紹介             |
| ●地域歳末たすけあい募金報告…………… 4    | ゴールデンウィーク開所日のお知らせ      |
| ●赤い羽根共同募金をご活用ください…………… 5 | 自動販売機設置のお願い            |
| ●ボランティアセンターへGO!! …… 6～7  | 心配ごと相談所                |
| ボランティア保険のご案内 他           | ●みんなの掲示板…………… 12       |

広報「社協あさか」は、みなさまからの会員会費と共同募金の配分金により発行しています。  
広報「社協あさか」の音声テープを図書館本館と北朝霞分館で貸し出しています。

# 就任のあいさつ



社会福祉法人

朝霞市社会福祉協議会

会長 野本 正幸

私は、この度の社会福祉協議会役員改選に伴い、理事の皆様方のご推挙とご賛同を賜りまして、会長に就任いたしました。

もとより微力ではございますが、これまでの経験を踏まえ、地域福祉の充実と発展のために、社会福祉の推進に向けて新たな決意とともにその職責を全うするよう努めてまいれる所存ですので、皆様のご支援、ご協力のほどをよろしくお願い申し上げます。

さて、今日の社会福祉では、少子高齢化や家族機能の変化等により、社会福祉を取り巻く環境も大きく変化し、福祉ニーズも多様化、複雑化しております。このような中、行政だけでは対応が難しい諸課題に対し、社会福祉協議会では、市民の皆様や関係諸機関と連携しながら地域福祉の推進に努めてまいります。

また、共に助け合い、支え合える地域社会の実現のため、第2期の地域福祉活動計画を確実に遂行していきます、理念である「地域福祉の芽を育て、高めよう！ご近所力」のもと地域に密着した朝霞市社会福祉協議会を目指し、役員一丸となって努力して参りたいと考えております。

今後とも皆様の温かいご支援、ご協力を切にお願い申し上げます、会長就任にあたっての挨拶といたします。

# 社協新役員・評議員が 決まりました

平成25年3月13日の任期満了に伴い、第24期理事、監事、評議員が次のとおり選任されました。

(任期平成25年3月14日から平成27年3月13日)

## 理事 (敬称略・順不同)

◎会長 ◎副会長

- ◎野本 正幸 (学識経験者)
- ◎橋本 芳博 (民生・児童委員)
- ◎梶原 孝男 (自治会連合会)
- 五十君欣司 (自治会連合会)
- 相ノ谷政夫 (社協支部)
- 浅川 俊夫 (社協支部)
- 藤原 道彦 (社会福祉施設)
- 大橋 陽子(ボランティア団体)
- 坂本 榛 (障害者団体)
- 獅子倉康治(老人クラブ連合会)
- 荒川 淳一 (保護司会)
- 渡邊 俊夫 (社会奉仕団体)
- 三吉 正徳 (学識経験者)
- 齋藤 靖良 (学識経験者)
- 金子智恵子 (学識経験者)

## 監事 (敬称略・順不同)

- 遠藤 智運 (学識経験者)
- 波澄 哲夫 (学識経験者)

## 評議員 (敬称略・順不同)

- 星野 隆 (自治会連合会)
- 島 礼次 (自治会連合会)

- 鈴木 昭八 (自治会連合会)
- 海野 進 (自治会連合会)
- 大岡 昇 (社協支部)
- 江口 幸子 (社協支部)
- 松井 宏之 (社協支部)
- 塩味 好郎 (社協支部)
- 南條 喜明 (社協支部)
- 大畑 亨 (商工会)
- 浅井 一成 (農業協同組合)
- 安田 秀隆 (福祉関係行政)
- 須田 菊枝 (民生・児童委員)
- 室谷外喜男 (民生・児童委員)
- 橋本 一男 (民生・児童委員)
- 久瀬 逸子 (民生・児童委員)
- 飯野 邦雄 (民生・児童委員)
- 池田 正幸 (社会福祉施設)
- 宮崎 進 (社会福祉施設)
- 佐々木勝江(ボランティア団体)
- 関口 博子(ボランティア団体)
- 本橋 一枝(ボランティア団体)
- 土佐 隆子(ボランティア団体)
- 増田さえ子(ボランティア団体)
- 鈴木 洋子 (障害者団体)
- 杉浦 一男 (老人クラブ)
- 中島 俊尚 (教育委員会)
- 栗原 宏介 (保健衛生団体)
- 要害 映子 (人権擁護委員)
- 正親 久子 (更生保護女性会)
- 芳野 繁信(B・B・S朝霞支部)
- 谷井 喜信 (福祉協力校)
- 井上 典子 (福祉協力校)
- 東山 修二 (福祉協力校)
- 原 鉄郎 (福祉協力校)
- 橋本 順之 (社会奉仕団体)

- 伊藤 光晴 (社会奉仕団体)
- 抜井 嘉市 (社会奉仕団体)
- 高橋悦次郎 (社会奉仕団体)
- 野島 秋雄 (学識経験者)

## 退任された役員・評議員

任期満了に伴い、退任された方々には、永年にわたり地域福祉の発展にご尽力を賜り、誠にありがとうございました。

## 理事 (敬称略・順不同)

- 金子 好隆 (学識経験者)
- 島 礼次 (自治会連合会)
- 土屋 芳昭 (学識経験者)
- 中川 武夫(ボランティア団体)
- 村山 正昭 (学識経験者)

## 監事 (敬称略・順不同)

- 高野 進 (学識経験者)

## 評議員 (敬称略・順不同)

- 松田 忠男 (自治会連合会)
- 田沼 貢 (自治会連合会)
- 岡野 茂 (農業協同組合)
- 藤田 和子(ボランティア団体)
- 大久保道子 (障害者団体)
- 金子智恵子 (学識経験者)
- 栗山 昇 (人権擁護委員)
- 西山 茂 (福祉協力校)
- 八木澤久志 (社会奉仕団体)
- 濱岡 慎也 (社会奉仕団体)
- 福山 敏男 (社会奉仕団体)

5月は日本赤十字社社員増強運動月間です。

日本赤十字社の活動にご協力をお願いします。

日本赤十字社の活動を多くの方々に理解していただき、活動を支えていただくために、5月を「日本赤十字社社員増強運動月間」として、社員社資(※)・寄付のご協力をお願いしています。平成24年度は、総額704万3044円(平成25年3月14日現在)の社員社資・寄付が寄せられました。募集期間中は、町内会・自治会のご協力により、社員社資募集のお願いのため、ご家庭を訪問させていただくことがあります。みなさまのご理解とご協力をお願いします。

朝霞市地区  
社員社資



**目標額 8,149,400 円**

**日本赤十字社の活動**

- ・国際活動(紛争や自然災害などへの国境を越えた救護活動)
- ・国内災害救護活動 地域や災害現場で活躍する赤十字ボランティア
- ・医療事業 ・看護師養成 ・血液事業 ・青少年赤十字
- ・救急法などの講習普及



東日本大震災の支援活動(救護班)

~こうした活動は、みなさまから寄せられる社員社資や寄付によって支えられています~

※社員社資とは…

日本赤十字法により、「日本赤十字社は社員をもって組織する」と規定されています。

この「社員」にはどなたでもご加入いただけます。決して強制ではありませんので、赤十字社の趣旨や事業を良く理解していただいたうえで、ご加入ください。

日本赤十字社埼玉県支部朝霞市地区(事務局:朝霞市社会福祉協議会)

**平成24年度 日本赤十字社社員社資追加報告**

3月14日現在

【町内会・自治会】

溝沼第一町内会(追加分) …………… 10,000円

平成24年度 収納状況

**7,043,044円**

(4月1日~3月14日)

**平成24年度 災害義援金・救援金報告**

昨年は豪雨や台風などの災害が多い年でした。日本赤十字社埼玉県朝霞市地区では市内に募金箱を設置し、お寄せいただいた義援金全額は日本赤十字社埼玉県支部へ送金し、被災者救援や被災地復興のために役立てられました。みなさまの温かいご支援とご協力に対し、厚く御礼を申し上げます。

- |  |  |
|--|--|
| <input type="checkbox"/> 東日本大震災義援金…………… 27,739,104円  | <input type="checkbox"/> 平成24年7月福岡県豪雨災害義援金…………… 588円   |
| <input type="checkbox"/> 平成24年鹿児島県奄美地方台風災害義援金 393円   | <input type="checkbox"/> H24.7.12熊本広域大水害義援金 …………… 720円 |
| <input type="checkbox"/> 栃木県竜巻災害義援金…………… 2,614円      | <input type="checkbox"/> 平成24年8月京都府南部豪雨災害義援金… 1,116円   |
| <input type="checkbox"/> 茨城県竜巻災害義援金…………… 2,614円      |  |
| <input type="checkbox"/> 平成24年7月大分県大雨災害義援金…………… 712円 |  |

(敬称略・順不同)(3月14日現在)

**平成24年度 社協会員会費追加報告**

(順不同)

3月14日現在

【町内会・自治会】

ルネ朝霞台グランアベニュー自治会…………… 5,000円

溝沼第一町内会(追加分) …………… 10,000円

【特別会員】

学校法人 東洋大学…………… 10,000円

匿名(2件) …………… 13,000円

平成24年度 収納状況

**8,557,177円**

(4月1日~3月14日)



# 歳末たすけあい募金 ご協力ありがとうございました!!

みなさまの善意により集められた募金は、一人暮らしの高齢者のお宅をボランティアの協力により清掃する「ホームクリーニング事業」や「老人会食」、「ふれあい・いきいきサロン」の他、地域住民の福祉活動への助成金として、朝霞市の福祉向上のために活用させていただきました。



老人会食 きさらぎ会 新年祝賀会



いきいき・ふれあいサロン しあわせ会 10周年記念行事



朝霞市傾聴ボランティアつぼみの会 事例検討会

## 平成24年度歳末たすけあい募金報告

(敬称略・順不同)  
平成25年3月14日現在

町内会名	実績額(円)	町内会名	実績額(円)	町内会名	実績額(円)
上の原町内会	101,800	桜ヶ丘町内会	25,000	霞ヶ丘親睦会	60,000
緑ヶ丘親交会	218,301	富士見町内会	200,000	境久保町内会	60,000
膝折町内会	80,000	本町霞台町内会	30,000	グローサス朝霞台自治会	10,000
膝折宿町内会	300,000	中央町内会	10,000	朝霞田島住宅町内会	46,000
膝折団地自治会	5,000	仲町町内会	77,150	東急住宅自治会	10,000
シャルマンコーポ第2朝霞自治会	10,000	コンフォール東朝霞自治会	20,000	藤和志木タワー自治会	10,000
県営朝霞幸町団地自治会	10,000	栄町町内会	200,000	ベルポート朝霞自治会	10,000
下の原町内会	60,000	広沢町内会	130,000	朝志が丘住宅自治会	20,000
下の原南部町内会	80,000	霞台町内会	60,000	朝霞台ハウス親和会	20,000
下の原文化会	20,000	岡町内会	316,952	コープ野村朝霞台自治会	28,860
弁財町内会	34,300	向山自治会	75,150	ザ・ステイツ志木コミュニティ	10,000
若松町内会	155,550	東町内会	300,000	朝霞アーバンコンフォート自治会	10,000
三原町内会	100,000	東南部町内会	382,020	コスモ朝霞台フォレスト自治会	6,000
富士見台自治会	15,000	東かすみ台町内会	68,080	コーラル自治会	5,000
新和自治会	95,460	城山町内会	40,200	公務員宿舍朝霞住宅	7,500
ローリエ朝霞台自治会	20,000	上内間木町内会	100,000	陽光台町会	6,300
溝沼第一町内会	100,000	田島町内会	160,820	第2光ヶ丘自治会	4,000
溝沼第二町内会	150,000	宮戸町内会	283,250	富士フィルム朝霞第2社宅	10,000
溝沼第三町内会	150,000	浜崎東町内会	70,000	朝志ヶ丘平成会	10,500
溝沼第四町内会	10,600	浜崎上町内会	80,000	モリス朝霞台自治会	10,000
溝沼第五町内会	70,000	浜崎南親和会	56,700		
溝沼下町内会	150,000	浜崎団地自治会	10,000		
溝沼住吉町内会	18,200	浜崎親交会	50,000		
朝霞台ダイカンプラザ自治会	10,000	朝志ヶ丘自治会	180,000		
旭通り町内会	152,470	霞ヶ丘東親和会	70,000		
				町内会・自治会 合計	5,466,163円

## 歳末たすけあい大口募金

法人大口	個人大口
平林寺…………… 200,000円	高橋 隆二… 30,000円
医療法人 山柳会 …… 10,000円	中川 武夫… 10,000円
日伸化学(株)…………… 5,000円	太田 三郎… 5,000円
	古川 光雄… 3,000円

## 街頭募金

ボーイスカウト朝霞第1団・ガールスカウト埼玉28団…70,783円

平成24年度 収納状況 **5,823,746円**

(4月1日~3月14日)

## 平成24年度 赤い羽根共同募金追加報告

浜崎団地自治会 10,000円	朝志ヶ丘自治会 180,000円	ベルポート朝霞自治会 10,000円
岡町内会(追加分) 3,000円	溝沼第四町内会 10,600円	昭和台町内会 30,000円

©中央共同募金会

通年でご協力  
いただいている事業所

関内科小児科医院、かつみや、(株)小寺、  
(有)昭和交通、グリーンビレッジ朝霞台、  
ローソン朝霞栄町5丁目店

平成24年度  
収納状況

**8,376,240円**

(4月1日~3月14日)

お詫び

前号(149号)掲載の平成24年度赤い羽根共同募金収納状況につきまして、合計金額に間違いがございました。謹んでお詫びいたしますとともに、下記のとおり、ご報告させていただきます。

【誤】5,712,231円 → 【正】6,151,255円



# 今年もたくさんありがとう♪



赤い羽根募金、歳末たすけあい募金は町内会・自治会を始めとする多くの募金ボランティアに支えられています。

毎年、10月と12月の2回、大きな声で街頭募金の呼びかけをしてきているボーイスカウト・ガールスカウト、率先して学園祭でのイベント募金を行ってくれた東洋大学学生ボランティアセンター朝霞、児童館での啓発イベントの際の大学生や社会人ボランティアなど、今年は若い世代の活動が目立った運動期間でした。

## 街頭募金



ボーイスカウト朝霞第1団・ガールスカウト埼玉28団

## 学園祭でのイベント募金



東洋大学 学生ボランティアセンター朝霞

## 共同募金啓発イベント



児童館クリスマス会

共同募金運動にご協力いただいた、募金ボランティアのみなさま、また募金にご協力くださった地域のみなさま、ご協力ありがとうございました。いただいた募金は地域の福祉の発展に役立てられます。



## 赤い羽根共同募金をご活用ください

共同募金会では、赤い羽根募金運動でみなさまにご協力いただいた募金を配分する団体を募集しています。

申し込みは随時受付しており、審査は年2回行っています。(3月下旬、9月下旬)福祉に関するものや地域づくり、また災害に関するものなど助成対象は多岐に渡っておりますので、詳しくは埼玉県共同募金会ホームページにてご確認ください。(朝霞市支会でもご相談を受け付けています。)



### 例えば・・・

- 保育園の遊具や、施設の設備を改修したい！
- 広報紙を発行したい！
- AEDを設置したい！
- 施設の運営費や宿泊研修の費用 など

### 応募資格

- ①福祉を目的として設立され、活動実績が1年以上ある団体。
  - ②活動主体が埼玉県内にあり、埼玉県民を対象に事業を行う団体。
  - ③法人格の有無は問いませんが、会則を定めて活動していること、年度を定め継続した会計を行なっているなど。
- ※株式会社、有限会社、医療法人や個人などは対象になりません。

### お問い合わせ

埼玉県共同募金会朝霞市支会  
(事務局：朝霞市社会福祉協議会)

TEL：048(486)2485【直通】  
FAX：048(486)2480

## 社協に寄せられたみなさまの善意

(敬称略・順不同)  
(12/13～3/14)

### 一般寄付

- ・今井 富美子 …………… 10,000円
- ・窪田 理 …………… 20,000円
- ・藁谷 正 …………… 40,000円
- ・榎本 賀匡 …………… 5,000円
- ・埼玉県立朝霞高等学校生徒会 … 30,000円
- ・トミタサイクル …………… 54,000円
- ・東南部子ども会育成会 …………… 10,376円
- ・かつみ不動産株式会社
- ・代表取締役 橋本克己 …………… 200,000円
- ・匿名 (1件) …………… 50,000円

### 預託物品

#### 【使用済み切手・カード等】

- ・井上 富貴子
- ・内田 栄二
- ・黒河 秀吾
- ・菊地 勝雄
- ・荻原 咲
- ・藤原 絹代
- ・加藤 洋子
- ・諸田 辰雄
- ・根本 正義
- ・中村 加津雄
- ・室谷 外喜男
- ・朝霞郵便局
- ・リゾングループ
- ・ノーラの会
- ・認定NPO法人
- ・メイあさかセンター

- ・朝霞市東部地区民生委員児童委員協議会
- ・朝霞市北部地区民生委員児童委員協議会
- ・有限会社アズフィックス
- ・ほっとスペース
- ・みちくさ
- ・匿名 (4件)

ご協力ありがとうございました。

# ボランティアセンターへGO!!

## ボランティア保険のご案内

ボランティア活動は、個人の自主的・主体的な活動ですので、その責任も個人が負うこととなります。万が一の事故に備え、『ボランティア保険』を掛けておくことで、損害や賠償の一部を金銭的に補うことができます。

ボランティア保険には、ボランティア本人が掛ける「ボランティア活動保険」とボランティア行事の主催者が掛ける「ボランティア行事保険」の2種類があります。どちらもボランティアセンターで加入の受付を行っています。活動を始める前に、加入されることをお勧めします。

また、「ボランティア活動保険」は、**年度ごとの掛け捨て**となっています。前年度ご加入いただいた方も、今年度改めてご加入いただく必要があります。

ご不明な点がある場合は、当ボランティアセンターまでご連絡ください。



### ボランティア活動保険

- 加入できる方** 個人ボランティアまたは、ボランティアグループの会員
- 掛け金** 基本タイプ Aプラン : 300円 Bプラン : 450円  
天災タイプ 天災Aプラン : 460円 天災Bプラン : 690円  
(基本タイプ+地震・噴火・津波)
- 補償期間** 平成25年4月1日から平成26年3月31日まで  
【途中加入は、加入日の翌日から平成26年3月31日まで】
- 申込方法** 活動日の前日までに、直接、当ボランティアセンターにて申込みを行ってください。
- 用意するもの** 掛け金、印鑑

#### ボランティア活動保険の保険料改定のお知らせ

事故による保険金支払の実態から、下記のとおり、保険料が改定されました。

プラン	Aプラン (基本)	Bプラン (基本)	天災Aプラン	天災Bプラン
平成24年度	280円	420円	490円	720円
平成25年度	300円	450円	460円	690円

### ボランティア行事保険

- 加入できる方** ボランティア行事の主催となる団体・グループ等
- 掛け金** Aプラン (宿泊を伴わない行事)  
参加者数×28円 (最低掛け金 : 560円)  
Bプラン (宿泊を伴う行事)  
参加者数×210円 (1泊2日の場合) 【宿泊日数により増額】
- 補償期間** 行事開催期間中
- 申込方法** 当ボランティアセンターでお渡しする所定の振込用紙で保険料を振り込んでいただいた後、直接、当ボランティアセンターにて申込みを行ってください。
- 用意するもの** 領収書 (事前振込)、印鑑、参加者名簿

## 実施報告

# 『災害ボランティアはじめの一步』 ～自分の命を、大切な命を、災害発生時に守るために～

2月16日（土）に、災害救援ボランティア推進委員会主任の宮崎賢哉氏を講師としてお招きして、「災害ボランティアとは何か」、「災害ボランティアの基本」、「地震から命を守る7つのステップ」、「安全行動を体で覚える」、「災害時の決断を体験する（防災カードゲーム）」、「次の災害に備え、何をすべきか？」についてご講演いただきました。

災害時は自分で考え自分で行動することが求められること、災害ボランティアは被災された方が一番望むことは何かを考えること、そして、まずは大切な命を守る防災がとても大切であることを学びました。

### 参加者の声

「始めての人でも、理解しやすく、また映像もあり、わかりやすかった。グループワークを通じて、いろいろな意見・考え方を聞くことができて大変参考になった。」  
「講師が繰り返し言われた、普段の訓練が大事だと感じた。」



講演（宮崎氏）



防災カードゲーム（クロスロード）

この事業は、市民のみなさまからいただいた会員会費及び日赤社員社資で実施しました。

## 実施報告

# 『地域福祉サポーター養成講座』 ～“ご近所力”が地域を支える～

2月14日（木）・21日（木）の2日間、地域の支えあい・助けあい活動の担い手づくりとして、講座を開催しました。1日目には、NPO法人ホールファミリーケア協会の鈴木絹英氏をお招きして、「よい聴き手になるために～傾聴の意味と意義～」についてご講演いただきました。2日目には、地域包括支援センター朝光苑の職員を講師としてお招きして、「認知症サポーター養成講座」についてご講演いただきました。

修了者のみなさまには今後、当社協のサービスの協力者など、地域福祉の担い手として、活躍していただけることを期待しています。

### 参加者の声

「人との関わり方は難しい。でも相手を思いやる気持ちが一番大事と思って接することでうまくいく。」  
「認知症への理解で、心のバリアフリー、あたたかく見守る、自尊心を傷つけないなど具体的な内容で参考になった」



講演（鈴木氏）



認知症への理解（グループワーク）

この事業は、埼玉県社会福祉協議会「地域日常生活支え合い促進事業助成金」及び会員会費で実施しました。

「ボランティアや福祉教育について知りたい」「ボランティアをやってみたい」「ボランティアにお手伝いしてほしい」など、ボランティアや福祉教育に関することなら、何でもお気軽にご相談ください。

お問い合わせ

朝霞市社会福祉協議会  
ボランティアセンター  
TEL: 048 (486) 2485【直通】  
FAX: 048 (486) 2480  
E-mail: mail@asaka-vc.net  
URL: <http://www.asaka-shakyo.or.jp/>



地域で活動を行っている  
ボランティアグループを  
紹介します

# 福祉の情報をお届けします

Information of Welfare

## 老人会食グループ

70歳以上の高齢者の方、日中独居の方を対象に会食会を開いています。

朝霞市内には、5つのグループがあり毎月1回、ボランティアの方たちの心づくしの手料理をみんなでおいしく楽しくいただいています。

### かぼちゃの会

毎月第4木曜日、西朝霞公民館の実習室をお借りして、会食会を開催しています。限られた材料費の中で、ボランティアのみなさんが工夫を凝らしながら手料理を作っています。季節感のある料理は参加者のみなさんに好評で、お互いの近況報告をしあうなど、明るい声が飛び交う楽しい会食会が行われています。



会食会の様子



食事のメニュー



- 場所** 西朝霞公民館  
**日時** 毎月第4木曜日  
 午前11時～  
**参加費** 1回200円

現在、会食会に参加してみたいという方を募集しています。お気軽にお問合せください。

お問い合わせ 朝霞市社会福祉協議会 地域福祉係 | TEL:048(486)2485【直通】 FAX:048(486)2480

総合福祉センター内各施設  
及びその他の施設

## ゴールデンウィークの開所日のお知らせ

平成25年4月26日  
～5月12日

施設名	4/26 (金)	4/27 (土)	4/28 (日)	4/29 (月)	4/30 (火)	5/1 (水)	5/2 (木)	5/3 (金)	5/4 (土)	5/5 (日)	5/6 (月)	5/7 (火)	5/8 (水)	5/9 (木)	5/10 (金)	5/11 (土)	5/12 (日)
社会福祉協議会	○	休	休	休	○	○	○	休	休	休	休	○	○	○	○	休	休
ボランティアセンター	○	○	休	休	○	○	○	休	休	休	休	○	○	○	○	○	休
総合福祉センター(貸出室)	○	○	○	休	休	○	○	休	休	休	休	休	○	○	○	○	○
はあとぴあ障害者多機能型施設	○	休	休	休	○	○	○	休	休	休	休	○	○	○	○	休	休
浜崎老人福祉センター	○	○	○	休	休	○	○	休	休	休	休	○	○	○	○	○	○
ホームヘルパーステーション	○	○	休	休	○	○	○	休	休	休	休	○	○	○	○	○	休
老人デイサービス	○	○	休	休	○	○	○	休	休	休	休	○	○	○	○	○	休
地域活動支援センター	○	○	休	休	○	○	○	休	休	休	休	○	○	○	○	○	休
障害者就労支援センター	○	休	休	休	○	○	○	休	休	休	休	○	○	○	○	休	休
障害者相談支援センター	○	休	休	休	○	○	○	休	休	休	休	○	○	○	○	休	休
はまさき児童館	○	○	○	休	休	○	○	休	休	○	休	休	休	○	○	○	○
きたはら児童館	休	○	○	休	○	○	○	休	休	○	休	休	休	○	休	○	○
みぞぬま児童館	○	○	休	休	○	○	○	休	休	○	休	○	休	○	○	○	休
ねぎしだい児童館	○	○	○	休	休	○	○	休	休	○	休	休	○	休	○	○	○
ひざおり児童館	○	○	○	休	休	○	○	休	休	○	休	休	休	○	○	○	○
溝沼老人福祉センター	○	○	休	○	○	休	○	○	○	休	○	休	休	休	○	○	休
あさか福祉作業所	○	休	休	休	○	○	○	休	休	休	休	○	○	○	○	休	休
放課後児童クラブ	○	○	休	休	○	○	○	休	休	休	休	○	○	○	○	○	休

※お間違いないようにご利用ください。

○…開所 休…休み

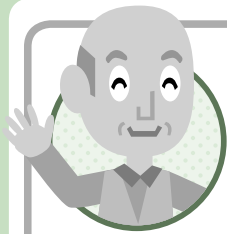

# 老人福祉センターを ご利用ください!!



朝霞市内には、2ヶ所の老人福祉センターがあります。60歳以上の高齢者に対して、健康の増進やレクリエーションの便宜を図るため、各種相談や教室の開催、レクリエーション活動の支援等を行います。

## 浜崎老人福祉センター

### 休館日

月曜日・祝日・年末年始  
(月曜日が祝日と重なった場合は、翌日も休館)



**所在地** 朝霞市総合福祉センター内 2階  
TEL : 048(486)2476 FAX : 048(486)2414

## 溝沼老人福祉センター

### 休館日

日曜日・祝日の翌日・年末年始  
(祝日の翌日が月曜日の場合は、翌々日も休館)

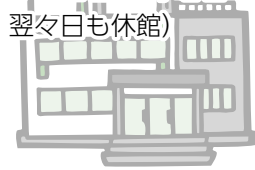

**所在地** 溝沼複合施設内 1階  
TEL : 048(464)5488 FAX : 048(464)5494

### ～ 2館共通～

#### 利用対象者

朝霞市に在住の60歳以上の方

#### 利用時間

午前9時～午後5時

入浴時間：午前9時30分～午後3時30分

## 自動販売機設置にご協力いただけませんか？



自動販売機設置事業は公共施設等へ自動販売機を設置し、売上の一部を地域福祉活動のために活用させていただく事業です。

自動販売機の設置をお願いできる企業や会社、商店や個人の敷地がございましたら、社会福祉協議会までお問い合わせください。※立地条件によって設置できない場合があります。

**Point 1** 設置にあたって、特別ご負担いただくものではありません。

**Point 2** 手間はかかりません。自動販売機の管理や商品の補充、故障時の対応はもちろん、空き容器の回収、釣銭の管理などすべて業者が行います。

お問い合わせ

朝霞市社会福祉協議会  
地域福祉係

TEL : 048(486)2485【直通】 FAX : 048(486)2480  
URL : <http://www.asaka-shakyo.or.jp/>

## 社協あさか・ホームページに 広告を掲載しませんか？



	社協あさか	ホームページ
【掲載基準】	朝霞市社会福祉協議会特別会員である事業所に係わるもの	
【掲載場所】	裏表紙	トップページ画面
【広告の規格】	1区画 (縦5.5cm×横9cm) で1色刷り	1区画 (上下40ピクセル×左右130ピクセル) GIF又はJPEG形式、4KB以内
【掲載料】	1回10,000円×4回 (1括前納)	1ヶ月10,000円×6ヶ月 (1括前納)

※ ご不明な点、詳細は下記までお問い合わせください。

お問い合わせ  
・お申し込み

朝霞市社会福祉協議会  
地域福祉係

TEL : 048(486)2485【直通】 FAX : 048(486)2480  
URL : <http://www.asaka-shakyo.or.jp/>

# 心配ごと相談所

人間関係、育児のこと、家族のこと、仕事のことなどで疲れてストレスがたまってきたとき、誰かに話を聞いてもらいたいと思ったことはありませんか。

心配ごと相談所はそんなときのための相談所です。「ちょっと話を聞いてほしい」、「困りごとを相談したい」というときにぜひご利用ください。**予約不要、相談無料、秘密**は必ず守られます。



## 対面相談



**相談日** 毎月第1・3・5金曜日  
**時間** 午後1時30分～午後3時30分  
**場所** 溝沼老人福祉センター 相談室

## 電話相談



**相談日** 毎月第2・4金曜日  
**時間** 午後1時30分～午後3時30分  
**電話** 048(486)2525【直通】

お問い合わせ

朝霞市社会福祉協議会  
地域福祉係

TEL: 048(486)2485【直通】 FAX: 048(486)2480  
URL: <http://www.asaka-shakyo.or.jp/>

※この事業は、市民のみなさまからいただいた会員費で実施しています。

# 総合支援資金のご案内

「総合支援資金」は、失業によって生活が困難な世帯が、生活を立て直して自立するために、継続的な相談支援と生活費の貸付を行う制度です。ハローワークで継続した就職相談を受けていることなど、貸付の対象要件がありますので詳しくはご連絡ください。

※**雇用保険などの他制度の利用が必ず優先されます。**貸付に至るまで時間を要します。



資金種目	内容	貸付限度額
生活支援費	生活再建までの間に必要な生活費用 ※6月以内の期間	2人以上) 月20万円以内 単身) 月15万円以内
住宅入居費	敷金、礼金等住宅の賃貸契約を結ぶために必要な費用	40万円以内
一時生活再建費	生活を再建するために一時的に必要なかつ日常生活費でまかなうことが困難である費用	60万円以内

お問い合わせ

朝霞市社会福祉協議会  
地域福祉係

TEL: 048(486)2485【直通】 FAX: 048(486)2480  
URL: <http://www.asaka-shakyo.or.jp/>

# 朝霞市障害者就労支援センター

「仕事をしたいが何から始めればいいのかわからない」、「これから仕事を探したいが不安がある」など、まずは当センターにご相談ください。就労について一緒に考え、お手伝いします。ぜひご利用ください。

**時間** 午前8時30分～午後5時15分

**お休み** 土曜日、日曜日、祝日、年末年始

**対象者** ・市内在住の障害のある方とその家族

・障害のある方を雇用しようと考えている事業者

・市内在住の障害のある方が勤務、利用している事業所、教育機関、施設、医療機関など関係機関の方

お問い合わせ

朝霞市障害者就労支援センター  
(はあとぴあ2階)

TEL: 048(486)2575【直通】 FAX: 048(486)1455  
E-mail: [asaka-syuurou@aroma.ocn.ne.jp/](mailto:asaka-syuurou@aroma.ocn.ne.jp/)

※朝霞市障害者就労支援センターは、朝霞市より業務委託を受け、社会福祉協議会が運営しています。



はあとびあヘルパーステーション主催

# 『認知症を学び地域で支えよう』

認知症の人が住み慣れた地域で生活を続けていくためには、家族はもちろんのこと、地域の様々な人の支えが必要となります。認知症の人を地域で見守り支えるために、介護保険制度について、そして認知症について一緒に学びましょう。



日 時 (全3回)	1日目 … 5月15日(水) <del>午後1時～午後3時</del> <b>午前10時～正午</b> 「認知症についての理解」	講師：東洋大学ライフデザイン学部准教授 柴田 範子氏
	2日目 … 5月16日(木) 午後1時～午後3時 「認知症の人の暮らしを支える」	講師：東洋大学ライフデザイン学部准教授 柴田 範子氏
	3日目 … 5月22日(水) 午後1時～午後3時 「地域で支えていくためには」	講師：地域包括支援センター 朝光苑
会 場	朝霞市総合福祉センター	参加費 無料
対 象	どなたでも	申込期間 4月15日(月)～5月8日(水)まで
定 員	3日間ともに参加できる方、40人(先着順。事前の申し込みが必要となります。)	

お問い合わせ 朝霞市社会福祉協議会 在宅福祉係 (ホームヘルパーステーション) TEL: 048 (486) 2484 【直通】 FAX: 048 (486) 2418

# 手話講習会入門受講生募集

5月から開講する「手話講習会(入門)」の受講生を募集します。  
手話に興味のある方、手話の入口を一緒に学んでみませんか。

募集期限	平成25年4月23日(火)午後5時まで	会 場	朝霞市コミュニティセンター
定 員	25名(申込多数の場合は抽せん)	回 数	全20回(特別講座2回含む)
費 用	1,200円(テキスト代として)		
日 時	5月8日～10月2日(期間内の水曜日)午前10時～正午		
対 象 者	市内在住又は在勤の方で、手話初心者の方(全日程参加可能な方)		
申込方法	電話・FAX・来所		
必要事項	氏名(ふりがな)・年齢・郵便番号・住所・電話番号・手話の経験の有無		



※10月初旬～基礎講座開講を予定しています。(9月ごろ受講生の募集を行います)詳細は、朝霞市社会福祉協議会のホームページをご覧ください。

# 第11回 ワンポイント手話コーナー

「手話」ってなに??

聴覚に障害のある人の使うコミュニケーション方法のひとつです。手と指の動きだけではなく、顔の表情や動作がとても大切です。このコーナーでは、日ごろ簡単に使える手話表現を紹介していきます。



名前

親指を立てた右手を、手のひらを前に向けた左手にあてる



趣味

ほほの横に添えた利き手を、前に動かしながら握る



年齢

あごの下に開いた利き手を置き、親指をつむむように握る



友達

両手を握るように軽く2回叩く

お問い合わせ 朝霞市社会福祉協議会 手話通訳者等派遣事務所 TEL: 048 (486) 2485 【直通】 FAX: 048 (486) 2473

※手話通訳者等派遣事業は、朝霞市より業務委託を受け、社会福祉協議会が運営しています。

# みんなの掲示板

朝霞ロータリークラブ主催

バリアフリー映画上映会

音声

5月26日(日) ガイド 字幕

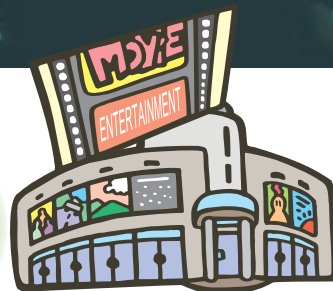

上映作品 『おにいちゃんのハナビ』

**日時** 平成25年5月26日(日) 開場：正午 開演：午後1時  
**場所** 朝霞市コミュニティセンター 3Fホール  
**料金** 無料 ※入場券は申し込み順で、朝霞ロータリークラブから送付します

**申込方法** 電話・FAX (住所・氏名・電話番号・映画上映会希望明記)  
**申込期限** 平成25年4月末日  
**協力** シティライツ (バリアフリー映画鑑賞推進団体)・朝霞高校  
**後援** 朝霞市・朝霞市教育委員会・朝霞市社会福祉協議会・朝霞市民生委員児童委員協議会・朝霞市視覚障害者友の会・朝霞市聴覚障害者の会

## ★トークショー★

上映会終了後、バリアフリー映画鑑賞推進団体のシティライツの進行により会場にお越しいただいた方やボランティアの高校生を交えてトークショーを予定しています。

**お問い合わせ** 朝霞ロータリー TEL:090(8859)5333【橋本芳博】 TEL:090(8963)7944【上野光男】  
**お申し込み** クラブ FAX:048(467)6555

☆手をつなぎ輪にならぬ児は遊ぶないオリーフ香る子どもの園☆

## 社会福祉法人 滝の根会

滝の根 保育園  
〒351-0023  
朝霞市溝沼 2-10-24  
☎048(463)5503

朝霞しらこぼと保育園  
〒351-0032  
朝霞市田島 2-4-11  
☎048(456)1100

ゆりの木 保育園  
〒351-0014  
朝霞市膝折町 1-6-29  
☎048(450)8600

子育て支援センターめだか  
(滝の根内)☎464-1255  
子育て支援センターくれよん  
(しらこぼと内)☎456-1101

朝霞市役所 市民葬儀指定葬儀社

火葬式(密葬)・家族葬儀・こじんまり葬儀

大切な人とのお別れは

## 株式会社 花輪式典

がプロデュースする安心サポートご葬儀で

24時間受付 TEL:048(451)0401

〒351-0005 埼玉県朝霞市根岸台4-11-12  
ホームページ <http://shiminsojp>

朝霞市市民葬指定葬儀社

葬儀は 信用と信頼の (株)アトラス

安心価格の「市民葬」で家族葬をご提案しております。  
事前相談・見積り無料。お気軽にお電話下さい。

コールセンター 0120-401-059

本社：朝霞市浜崎3-17-30 家族葬ホール・霊安室完備  
URL <http://www.atlas-sougi.co.jp> 葬儀 アトラス で検索

樹木の剪定・伐採・草刈・植木のお手入れなど  
気軽にお申し付け下さい。

お見積りも無料です。  
例：樹高3m 3,000円 芝刈り1㎡200円



塩味ランドスケープ(株)  
TEL 048-464-4128

朝霞市社協特別会員

〒351-0023 朝霞市溝沼5-15-9  
ホームページ <http://www.shiomilandscape.jp>

ご意見を  
お聞かせ  
ください

広報「社協あさか」の紙面充実のため、市民のみなさまからの本紙に対するご意見、ご感想をお寄せください。また、福祉情報等の寄稿もお待ちしております。

社会福祉法人 朝霞市社会福祉協議会 〒351-8560 埼玉県朝霞市大字浜崎51番地の1  
TEL:048(486)2479 / FAX:048(486)2480 / E-mail:asaka-shakyo.soumu@cotton.ocn.ne.jp