



No.151

平成25年7月1日  
発行：年4回(1・4・7・10月)

社会福祉法人 朝霞市社会福祉協議会  
〒351-8560 埼玉県朝霞市大字浜崎51番地の1  
TEL：048(486)2479  
FAX：048(486)2480  
URL：http://www.asaka-shakyo.or.jp/

# 社協 あさか

## 社協会員を募集します



## 地域福祉の芽を育て 高めよう！ご近所力

### お も な 内 容

- |                          |                        |
|--------------------------|------------------------|
| ●平成25年度予算・事業計画 …………… 2～3 | ●福祉の情報お届けします…………… 8～10 |
| ●日本赤十字社社員社資募集報告 他…………… 4 | ご利用ください！社協の介護サービス、     |
| ●ボランティアセンターへGO！！ …… 5～7  | はまデイサマー2013、社協相談事業 他   |
| 彩の国ボランティア体験プログラム 他       | ●みんなの掲示板…………… 11       |
|                          | ●社協会員募集のお願い…………… 12    |

広報「社協あさか」は、みなさまからの会員会費と共同募金の配分金により発行しています。  
広報「社協あさか」の音声CD（デジター形式）を図書館本館と北朝霞分館で貸し出しています。

## 朝霞市社会福祉協議会基本方針

**東** 日本大震災から早2年が過ぎました。様々なかたちで復興への取り組みは少しずつできてきているものの、未だ、多くの被災された方々が困難な生活を余儀なくされています。

この様ななかにあっても住民同士が声を掛け合い、助け合い、支え合い、人と人との繋がりを大切に想いながら日々を過ごされています。あの大震災から大切なものを守るため、日頃の備え、人との絆、地域の中での助け合い、支え合いの大切さなど多くのことを知り、改めて地域社会の繋がりが見直されています。

本会は、第2期朝霞市地域福祉活動計画を24年度に策定し、本年度は2年目を迎えます。活動計画の基本理念である「地域福祉の芽を育て、高めよう！ご近所力」を柱とし、「〜困ったとき、いざというとき、お互いに手を差し伸べられるあたたかなまち〜」の姿を描き、その実現に向けて住民と共に行動を起こしています。

24年度の計画プロジェクトにおける重点事業の取り組みの成果とそこから抽出された新たな課題等を検討するとともに活動計画の基本理念に基づき、地域住民の誰もが日常的にお互いを気にかけていくご近所力（ご近助力）を地域の中に醸成していくためには、社協が地域住民の生活のどの部分を支える役目なのかを見据えて、社協の組織力、専門性を活かして活動し、地域住民、ボランティア、行政、社会福祉関係者と強く連携し、共助のしくみを構築してまいります。

また、本会は、朝霞市より手話通訳者等派遣事業、障害者就労支援センター事業、障害者相談支援事業の委託事業の他、総合福祉センターを始めとした福祉施設等の指定管理を受け各種事業を行っています。安全性の向上と事故防止、法令遵守に努めるとともに組織内の連携を強化し、きめ細やかなサービスの提供ができるよう役職員が一体となった透明性の高い組織運営を行っています。

## 平成25年度 収入・支出予算

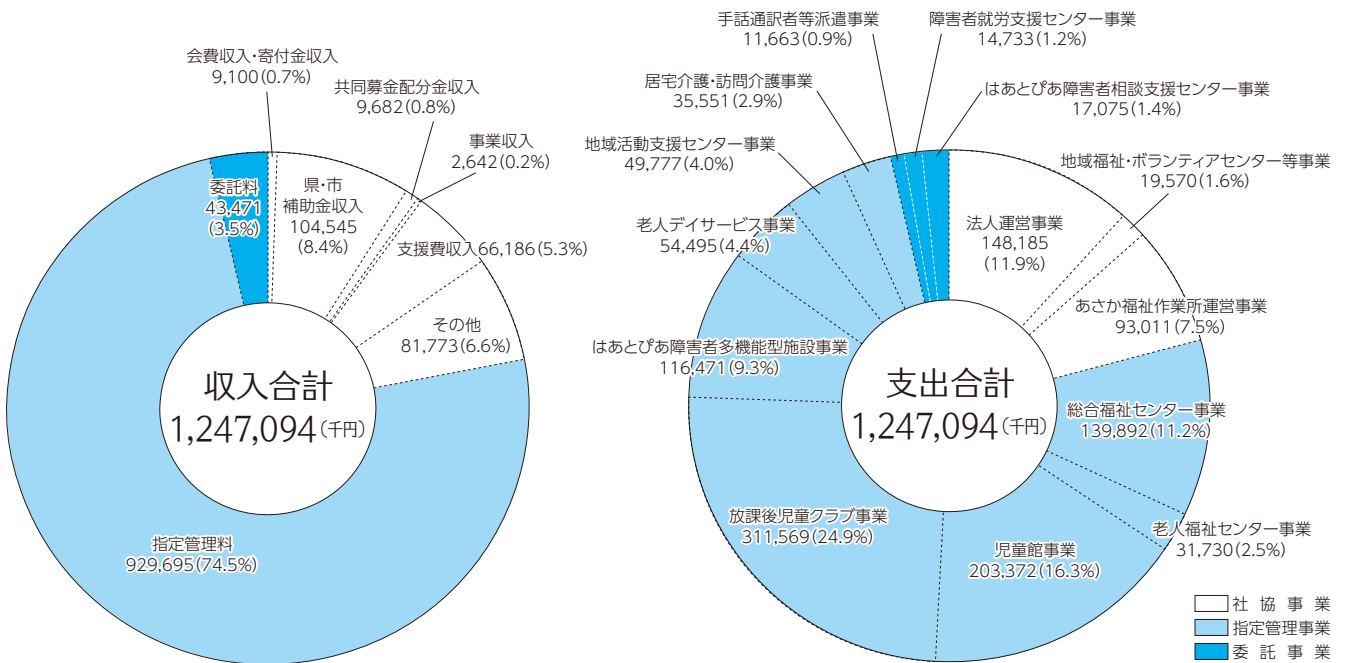

### 社協新役員紹介

平成25年5月29日に新たな評議員が次のとおり選任されました。

(任期：平成25年5月30日～平成27年3月13日)

#### 評議員

(敬称略・順不同)

滝崎 明彦

(自治会連合会)

加藤 美幸

(福祉協力校)

### 退任された役員

退任された方々には、永年にわたり地域福祉の発展にご尽力を賜り、誠にありがとうございました。

#### 評議員

(敬称略・順不同)

鈴木 昭八

(自治会連合会)

中島 俊尚

(教育委員会)

知って! 使って! よくわかる!



# 朝霞社協



## 重点目標【プロジェクト】

### 1 社協の計画推進体制の整備

- ①社協発展・強化計画策定委員会の発足
- ②社協職員計画推進委員による計画の推進
- ③職員の意識啓発及びスキルアップ研修
- ④第3期活動計画策定に向け市関係課との連携強化
- ⑤第三者推進委員による計画目標の進行管理

### 3 地域に広がる小地域福祉活動の推進

- ①第2期モデル地区活動支援
- ②地域懇談会の実施

### 2 地域と社協の顔の見える関係づくり

- ①住民ニーズ・地域事情を把握し事業に反映
- ②プロジェクトチームによる広報手段の見直し・検討

### 4 地域まるごと福祉教育・ボランティア活動の推進

- ①教育機関、地域と連携した福祉教育推進について検討
- ②福祉活動団体との意見交換の実施

## 事業計画

### 組 織体制の強化

- ◇理事会等の開催
- ◇財源の確保
- ◇体制の強化
- ◇苦情解決への取り組み



### 地 域福祉事業の推進

- ◇小地域活動の支援・報告会・地域懇談会の実施
- ◇ふれあい・いきいきサロン活動の支援
- ◇広報紙やホームページ等による福祉情報の発信
- ◇社協出前講座の推進および周知啓発(広報紙等)
- ◇福祉有償運送事業の実施
- ◇福祉機器・車いす専用リフト車の貸出し
- ◇地域福祉活動団体との連携・活動支援
- ◇地域福祉活動の担い手の育成



### 相 談援助事業の実施

- ◇福祉サービス利用援助事業の推進
- ◇心配ごと相談所事業の実施・啓発
- ◇相談支援体制づくり

### 福 祉資金貸付事業の実施

- ◇生活福祉資金貸付事業
- ◇社協福祉資金貸付事業

### 住 民参加型在宅福祉サービス事業の実施

- ◇ふれあいサービス事業の提供

### あ さか福祉作業所の管理運営事業の実施

### 自 動販売機設置経営事業の実施

### ボ ランティア事業の推進

- ◇相談およびコーディネート
- ◇地域の団体および施設との日常的な連携、協力
- ◇ボランティア体験プログラムの実施
- ◇ボランティア情報の収集、発信
- ◇ボランティア講座の開催
- ◇福祉教育の相談、支援
- ◇余暇支援・交流事業の実施
- ◇ボランティア保険の加入受付
- ◇青少年ボランティア講座の開催
- ◇朝霞地区四市福祉教育合同研修会の開催



### 朝 霞市福祉施設の管理・運営

(指定管理事業・委託事業)

- ◇朝霞市総合福祉センターの管理・運営
  - ・朝霞市総合福祉センター「はあとびあ」の管理・運営
  - ・はあとびあ障害者多機能型施設の運営
  - ・地域活動支援センターの運営
  - ・老人デイサービス事業の運営
  - ・ホームヘルプサービス事業の運営
  - ・浜崎老人福祉センターの管理・運営
  - ・はまさき児童館の運営
- ◇溝沼複合施設等の管理・運営
  - ・溝沼老人福祉センターの運営
  - ・みぞめ児童館の運営
- ◇きたはら児童館の管理・運営
- ◇ねぎしだいで児童館の管理・運営
- ◇ひざおり児童館の管理・運営
- ◇放課後児童クラブの管理・運営(市内10ヶ所)
- ◇手話通訳者等派遣事務所の運営
- ◇障害者就労支援センターの運営
- ◇はあとびあ障害者相談支援センターの運営



### そ の他の社協関連事業

- ◇埼玉県共同募金会朝霞市支会の事務局
- ◇日本赤十字社埼玉県支部朝霞市地区の事務局
- ◇朝霞市老人クラブ連合会の事務局
- ◇朝霞市遺族会の事務局

# 平成25年度 日本赤十字社社員社資募集報告



5月に実施しました日本赤十字社社員社資募集は、町内会・自治会のご協力により、多くの善意が寄せられました。お寄せいただいた社資は、国内の災害救護活動や国際救援活動等さまざまな人道的諸活動を行うとともに、救急法や幼児安全法（子どもの応急・救命手当）等の各種講習の普及やボランティア活動事業の推進に役立てさせていただきます。 平成25年6月14日現在

町内会・自治会名	金額	町内会・自治会名	金額	町内会・自治会名	金額
上の原町内会	97,500	旭通り町内会	50,000	浜崎南親和会	48,500
緑ヶ丘親交会	266,000	桜ヶ丘町内会	25,000	浜崎親交会	50,300
膝折町内会	80,000	富士見町内会	471,904	朝志ヶ丘自治会	200,000
膝折宿町内会	300,000	本町霞台町内会	30,000	霞ヶ丘東親和会	50,000
膝折団地自治会	5,000	中央町内会	10,000	霞ヶ丘親睦会	40,000
シャルマンコーポ第2朝霞自治会	10,000	仲町町内会	80,750	境久保町内会	136,000
県営朝霞幸町団地自治会	10,000	コンフォール東朝霞自治会	63,500	グロース朝霞台自治会	10,000
下の原町内会	98,000	栄町町内会	200,000	朝霞田島住宅自治会	43,900
下の原南部町内会	80,000	広沢町内会	130,000	東急住宅自治会	10,000
下の原文化会	20,000	岡町内会	312,600	ベルポート朝霞自治会	10,000
若松町内会	162,600	向山自治会	90,000	朝志が丘住宅自治会	20,000
三原町内会	257,110	東町内会	300,000	朝霞台ハウス親和会	20,000
富士見台自治会	5,000	東南部町内会	387,118	コープ野村朝霞台自治会	39,000
新和自治会	139,000	東かすみ台町内会	91,500	朝霞アーバンコンフォート自治会	10,000
ローリエ朝霞台自治会	10,000	城山町内会	48,800	コスモ朝霞台フォレスト自治会	6,000
溝沼第一町内会	294,800	三栄自治会	41,500	松栄ヶ丘親友会	13,000
溝沼第二町内会	285,000	上内間木町内会	162,900	公務員宿舎朝霞住宅	3,500
溝沼第三町内会	140,950	下内間木町内会	34,000	陽光台町会	10,000
溝沼第五町内会	51,500	田島町内会	167,900	第2光ヶ丘自治会	4,000
溝沼下町内会	238,500	宮戸町内会	289,350	朝志ヶ丘平成会	9,900
溝沼住吉町内会	13,400	宮戸立出町内会	79,300		
朝霞台ダイカンプラザ自治会	10,000	浜崎東町内会	70,000		
				<b>合計</b>	<b>6,444,582円</b>

社員社資の『社員』とは、赤十字の人道的な活動に賛同し、毎年500円以上の資金協力をしていただく方のことです。個人・法人を問わず、どなたでも社員になることができます。（500円未満の方は寄付となります。）

## 社協に寄せられたみなさまの善意

(敬称略・順不同)  
(3/15~6/14)

### 一般寄付

- ・藁谷 正…………… 20,000円
- ・サイクルショップ イグチ 29,000円
- ・宮下自転車店…………… 19,500円
- ・トミタサイクル…………… 35,000円
- ・朝霞第二小学校  
昭和20年卒業生有志一同 10,000円
- ・立正佼成会朝霞教会…………… 30,727円
- ・建設ユニオン埼玉支部 …… 12,200円
- ・匿名…………… 50,000円

### 預託物品

【使用済み切手・カード・福祉機器等】

- ・江森 英男
- ・横尾 柁子
- ・大林 孝之
- ・宮崎 茂子
- ・渡辺 光子
- ・及川 麻理
- ・吉本 亮三
- ・飯村 洋子
- ・鈴木 けい子
- ・緒方 美穂
- ・細野 久江
- ・長野 洋一
- ・池田 美智子
- ・渡邊 忠俊
- ・渡邊 和子
- ・菊地 勝雄
- ・西内 ひさ子
- ・大島 久
- ・(有)埼玉ライフサポート ひいらぎの里
- ・地域包括支援センター朝光苑
- ・医療生協さいたま 朝霞和光支部
- ・朝霞市東北部地区  
民生委員児童委員協議会
- ・歩の会
- ・(株)ハガコーディネーション
- ・三栄自治会
- ・認定NPO法人メイあさかセンター
- ・溝沼郵便局
- ・朝霞シニアライフ会
- ・(株)住協朝霞台支店
- ・(公財)朝霞市文化・スポーツ振興公社
- ・匿名 (11件)

ご協力ありがとうございました。

# ボランティアセンターへGO!!

## ラベンダー剪定 ボランティア募集

活動グループ「ラバンディン」では、ひばりのさえずりを聞き、ラベンダーの香りに癒されながら、紫のじゅうたんの中で、剪定作業を一緒に行う仲間を募集しています。

下記の時間で、週3回以上活動のできる方。男女不問です。シニアの方も活躍中です。詳しくは、ボランティアセンターまで、ご連絡ください。

- 期 間** 7月31日（水）まで
- 時 間** 午前10時～午後4時30分  
（午前・午後の2交代制）
- 場 所** わくわくどーむ前  
ふれあい花壇周辺

## 朝霞リーディングサークル ボランティア会員募集

「広報紙の音声CDを作成しています。」

朝霞リーディングサークルは、視覚障害などで文字を読むことが困難な方に、『広報あさか』（朝霞市役所）、『社協あさか』（朝霞市社会福祉協議会）をデジタルCDに録音してお届けしています。音声CD（デジジー形式）は図書館本館と北朝霞分館で貸し出ししています。

私たちと一緒に音声訳のボランティアをやっていただけの方を募集します。

詳しくは、ボランティアセンターまで、ご連絡ください。



## 彩の国ボランティア体験プログラム 参加者募集

お  
申  
し  
込  
み  
方  
法

- ①プログラムメニューの中から参加したいプログラムを選んでください。  
※プログラムによって参加対象年齢が異なりますので、ご注意ください。  
※「参加申し込みカード」提出前に、電話・E-mailにて、希望メニュー参加の仮予約をしてください。  
※お申し込み先は、下記をご参照ください。
- ②「参加申し込みカード」に必要事項を記入の上、お申し込みください。  
※「参加申し込みカード」は、朝霞市社会福祉協議会のホームページよりダウンロードできます。  
※直接持参する、もしくは、郵送、FAXでも受け付けます。  
※小学生・中学生・高校生については、申し込みの際、保護者の署名捺印が必要となります。  
※各メニューとも定員になり次第、締め切ります。
- ③ボランティアセンターでのオリエンテーション（説明会）に参加してください。  
※メニューNo22（小中学生ボランティアスクール）の参加者は除きます。
- ④体験前にボランティア活動保険（Aプラン300円）へ加入してください。  
※メニューNo22（小中学生ボランティアスクール）の参加者は除きます。  
※体験活動中に撮影した写真は、広報等に使用される場合があります。  
※その他経費（昼食代等）は、受け入れ施設・団体によって異なります。
- ⑤体験終了後、「体験アンケート」に記入の上、ご提出ください。

メニューなど詳細は  
次のページへ

～ ボランティアのチカラで、地域に貢献。～

お問い合わせ  
・  
お申し込み

朝霞市社会福祉協議会 ボランティアセンター

T E L : 048(486)2485 【直通】  
F A X : 048(486)2480

E-mail : volo@asaka-shakyo.or.jp ※アドレスが変わりました  
U R L : http://www.asaka-shakyo.or.jp

# プログラム詳細メニュー2013

## ■ 高齢者関連事業

No.	メニュー名	活動内容	活動先(会場)・交通手段	期日・時間	募集人数 (年齢層)	参加者へのメッセージ
1	認定NPO法人 メイあさか センター	日帰りでミニデイサービ ス「小さな集い」での ボランティア活動体験	朝霞駅南口 徒歩10分	①7月21日、31日 8月5日、7日 【1日だけの参加可】 ②8月22日、25日 の連続2日間	高校生・大学生 1日3人	高齢者の方と一緒にお話をしたり、手芸などをして、楽しい時間を過ごすお手伝いをしましょう。
2	特別養護 老人ホーム 朝光苑	日帰りで特別養護老人ホーム(朝光苑)でのボランティア活動体験	朝霞駅南口 徒歩20分 特別養護老人ホーム 朝光苑	8月1日～8月3日 の連続3日間	高校生・大学生 3人	高齢者の方と触れ合いながら、居室清掃やお茶だしをして暮らしのお手伝いをしましょう。
3	会食グループ ものの会	会食の準備(食事づくり)と高齢者との交流	朝霞駅東口 徒歩15分 東朝霞公民館	8月2日、9月6日 10:00～15:30 【1日だけの参加可】	各日 3人 【どなたでも】	栄養たっぷりの手作り料理で高齢者の方をおもてなしします。おいしい食事をいただきながら、高齢者の方と楽しい時間を過ごしましょう。料理が得意でなくても大丈夫!配膳や食器洗いなど、お手伝いできることはたくさんあります。
4	会食グループ くりの会		朝霞駅南口 徒歩15分 中央公民館	8月20日、9月17日 9:00～13:00 【1日だけの参加可】	各日 3人 【どなたでも】	
5	会食グループ にんじんの会		朝霞駅南口 徒歩10分 朝霞市保健センター	9月11日 10:00～14:00 【1日だけの参加可】	各日 2人 【どなたでも】	
6	会食グループ きさらぎ会		朝霞台駅北口 徒歩10分 北朝霞公民館	8月22日、9月26日 9:30～15:00 【1日だけの参加可】	各日 2人 【どなたでも】	
7	会食グループ かぼちゃの会		朝霞台駅南口 徒歩20分 西朝霞公民館	9月26日 9:00～13:30 【1日だけの参加可】	各日 2人 【どなたでも】	
8	はあとぴあ デイサービス	日帰りで朝霞市総合福祉センター内のデイサービスでのボランティア活動体験	朝霞台駅北口 徒歩20分 朝霞市総合福祉センター 1階	8月9日～8月11日 の連続3日間	高校生・大学生 3人	レクリエーション等のお手伝いをしながら、利用者の方と交流ができます。夏祭りのお手伝いもあります。

## ■ 子ども・保育関連事業

No.	メニュー名	活動内容	活動先(会場)・交通手段	期日・時間	募集人数 (年齢層)	参加者へのメッセージ
9	市内 放課後児童 クラブ	日帰りで市内放課後児童クラブでのボランティア活動体験	朝霞第一～第十小学校に 併設 (応募により変更あり)	7月22日～8月末 まで連続3日以上 9:00～17:00	高校生・大学生 1日2人	元気な小学生と一緒に思い切り遊ばしましょう。
10	きたはら 児童館	日帰りで市内児童館での ボランティア活動体験	朝霞台駅北口 徒歩10分	7月30日～8月1日 の連続3日間	高校生・大学生 2人	児童館には0歳～18歳までの子どもたちが毎日たくさん遊びに来ます。夏のお祭りのお手伝い等、一緒に遊んで楽しい時間を過ごしましょう。
11	はまさき 児童館		朝霞台駅北口 徒歩20分 朝霞市総合福祉センター 3階	8月9日～8月11日 の連続3日間	高校生・大学生 2人	
12	みぞぬま 児童館		朝霞台駅南口 徒歩15分 溝沼複合施設3階	7月25日～7月27日 の連続3日間	高校生・大学生 2人	
13	ねぎしだい 児童館		朝霞台駅北口より 市内循環バスわくわく号 朝霞市役所行き 岡三丁目下車 徒歩5分 根岸台市民センター3階	8月21日～8月23日 の連続3日間	高校生・大学生 2人	
14	ひざおり 児童館		朝霞駅南口より 国際興業バス 末無川バス停下車 膝折市民センター2階	8月24日～8月26日 の連続3日間	高校生・大学生 2人	
15	(社福) 滝の根会 滝の根保育園	保育園での保育補助体験	朝霞駅南口 徒歩20分	7月22日～9月末日 月～金の連続3日間 8:30～17:00	高校生・大学生 各日4人	プールに入ったり、一緒に給食を食べる等、保育園でのお手伝いです。たくさんの園児の笑顔が待っています。
16	(社福) 滝の根会 朝霞しらこぼと 保育園		朝霞台駅北口より 国際興業バス 湯～ぐうじょう行き 花の木バス停下車	7月22日～9月末日 月～金の連続3日間 8:30～17:00	高校生・大学生 各日2人	
17	(社福) 滝の根会 ゆりの木 保育園		朝霞駅南口より 国際興業バス 末無川バス停下車	7月22日～9月末日 月～金の連続3日間 8:30～17:00	高校生・大学生 各日2人	

# 彩の国ボランティア体験プログラム

## ■ 障害児・者関連事業

No.	メニュー名	活動内容	活動先(会場)・交通手段	期日・時間	募集人数(年齢層)	参加者へのメッセージ
18	あさか福祉作業所	障害者施設でのボランティア活動体験	朝霞駅東口より 国際興業バス 湯〜ぐうじょう行き 丸沼バス停下車 徒歩5分	7月22日～8月2日 8月19日～8月30日 月～金の連続3日間	高校生・大学生 ・一般 1日2人	一緒に作業をしながら 障害のある方と交流が できます。
19	はあとびあ 障害者多機能 型施設	日帰りで朝霞市総合福祉 センター内のはあとびあ 障害者多機能型施設での ボランティア活動体験	朝霞駅北口 徒歩20分 朝霞市総合福祉センター 1階	7月29日～8月2日 の期間中の 連続3日間	高校生・大学生 ・一般 2人	一緒にスポーツをする ことで、障害のある方 ともすぐに仲良くなれ ます。
20	知的障害者 スポーツ レクリエー ション	知的障害のある方と一緒 にスポーツを通しての交 流	朝霞駅北口 徒歩20分 朝霞市総合福祉センター 2階	8月10日、9月14日 9:30～12:00 【1日だけの参加可】	各日 5人 [どなたでも]	
21	障がい児 放課後クラブ なかよし	障がいのある児童との交 流・夏休み及び放課後の 保育補助体験	朝霞駅北口 徒歩15分	7月22日～8月2日 8月12日～8月28日 (土日除く) 【1日だけの参加可】	高校生・大学生 1日3人	夏休みは行事も盛りだ くさん。毎日違う感動 があります。
22	小中学生 ボランティア スクール (はあとびあ)	東洋大学学生と一緒に車 いすの乗車体験	朝霞駅北口 徒歩20分 朝霞市総合福祉センター	8月27日	小学生 (4年生～) ・中学生 20人	車いすに乗ってみよ う！初めての人にもわ かりやすく教えます。

## ■ 国際関連事業

No.	メニュー名	活動内容	活動先(会場)・交通手段	期日・時間	募集人数(年齢層)	参加者へのメッセージ
23	認定NPO法人 メイあさか センター	国際協力・交流	朝霞駅南口 徒歩10分	①7月30日、8月6日、8日 【1日だけの参加可】 ②7月21日、24日 ③8月17日、18日 の 連続2日間	高校生・大学生 1日3人	マレーシアと連携して、 朝霞の児童画の交換交 流をしています。

## ■ 環境関連事業

No.	メニュー名	活動内容	活動先(会場)・交通手段	期日・時間	募集人数(年齢層)	参加者へのメッセージ
24	活動グループ ラバンディン	ラベンダー <sup>せんてい</sup> 剪定体験	朝霞駅北口 徒歩20分 朝霞市総合福祉センター前 ふれあい花壇	7月22日、23日 午前・午後の 計4回実施 うち2回以上の参加 【1回:3時間程度】	小学生 (4年生～)・ 中学生・高校生 大学生・一般	ラベンダーの香りに包 まれながら、一緒に剪 定作業をしましょう。
25	黒目川まつり	土手と河川敷のゴミ拾い と分別 魚取り・ボート遊びの補助	朝霞駅南口 徒歩15分 溝沼複合施設近く	8月25日 【雨天中止】	中学生・高校生 ・大学生・一般	ボランティア活動を通 じて、朝霞市内を流れ る黒目川の環境を考え てみよう。

「ボランティアってどんなものかな?」、「やってみたいなあ」と思ったことはありませんか? 彩の国ボランティア体験プログラムでは、どんな人でも気軽に参加できるプログラムをたくさん用意しました。この夏の思い出に、はじめの一步を踏み出してみませんか?

体験までのながれ

選ぶ

申し込む

説明会

さあ!体験!



### 説明会

- ①7月18日(木) 午後4時00分～
- ②7月20日(土) 午前10時30分～

会場: 朝霞市総合福祉センター

はあとぴあ  
ヘルパー  
ステーション  
主催

## 「認知症を学び地域で支えよう」実施報告

5月15日(水)・16(木)・22(水)の3日間、東洋大学ライフデザイン学部准教授柴田範子氏と地域包括支援センター朝光苑の職員を講師に迎え、認知症の人が住み慣れた地域で暮らし続けるために、家族や地域住民はどのように見守り、支えていくべきかを学びました。

特に3日目のグループワークでは活発な意見交換が行われ、温かな地域の方を感じました。



講演 柴田範子氏



グループワークの様子

## ご利用ください！社協の介護サービス

“住み慣れた地域で暮らしたい…” お一人おひとりの気持ちに寄り添って、介護保険制度の開始以来、長年の実績で安心・安全な介護サービスを提供しています。

### ◆はあとぴあ老人デイサービス

当デイサービスでは、入浴・お食事・機能訓練のほか、「はあとぴあ」ならではの子どもたちとの異世代交流、多様なボランティアとのレクリエーションなど、地域との関わりや結びつきを大切にしたいサービスを提供しています。お試し1日体験もできますので、お気軽にお問い合わせください。

**営業日** 火～土曜日 午前9時30分～午後3時30分

※日・月曜日及び祝日 12月29日～1月3日はお休み

**利用料** 法定料金 ※詳しくはお問合わせください。

昼食代 730円

**利用申込** ご担当のケアマネージャー、または当デイサービスにご相談ください。

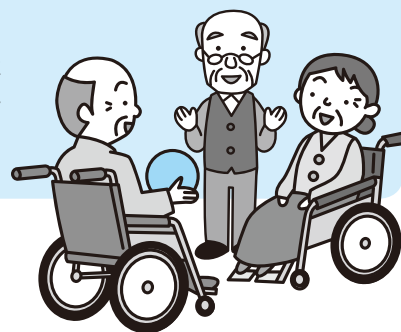

### ◆はあとぴあヘルパーステーション

家庭で介護の必要な高齢者・障害者を支援するために、ホームヘルパーを派遣して家事支援や身体介護のサービスを提供しています。お気軽にお問い合わせください。

**営業日** 月～土曜日 午前9時～午後4時30分

※日曜日及び祝日 12月29日～1月3日はお休み

**利用料** 法定料金 ※詳しくはお問合わせください。

**利用申込** ご担当のケアマネージャー、または朝霞市福祉課ケースワーカーにご相談ください。



お問い合わせ

はあとぴあ老人デイサービス  
はあとぴあヘルパーステーション

T E L : 048 (486) 2483 【直通】

T E L : 048 (486) 2484 【直通】



## 朝霞市児童館 in彩夏祭

日時：8月3日（土）  
午前10時30分～午後3時  
場所：青葉台公園噴水広場前



参加費無料

今年も朝霞市の児童館が彩夏祭に出店します！8月3日は青葉台公園でお待ちしています！

主催：朝霞市社会福祉協議会  
(きたはら児童館・みぞぬま児童館・ねぎしだい児童館・ひざおり児童館・はまさき児童館)

はまさき児童館・はあとびあデイサービス合同夏まつり

## はまデイサマー2013

8月11日(日)午後1時30分～午後4時

今年の『はまデイサマー』も2階アリーナで開催します！！  
ポップコーンやフランクフルトなどの屋台や、ゲームコーナー  
でもりあがっちゃオ！他にもステキな催しを予定しています。  
ぜひ遊びに来てください♪

### 朝霞市児童館の夏まつりの日程

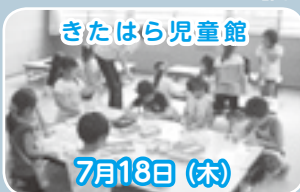

きたはら児童館

7月18日(木)

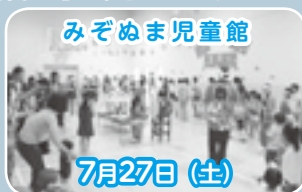

みぞぬま児童館

7月27日(土)

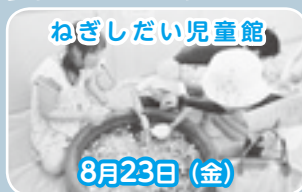

ねぎしだい児童館

8月23日(金)

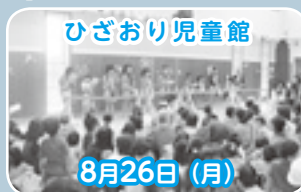

ひざおり児童館

8月26日(月)

※詳細が決まり次第、各児童館だより、社協ホームページでお知らせします。掲載写真は前年の様子です。

お問い合わせ

朝霞市社会福祉協議会 はまさき児童館

TEL:048(486)2477【直通】

※児童館、はあとびあデイサービスは、指定管理事業者として社会福祉協議会が運営しています。

# 手話講習会(基礎)のご案内

10月から開講する『手話講習会(基礎)』の受講生を募集します。

**募集期間** 9月2日(月)～9月20日(金)

**定員** 25人(申込多数の場合は抽せん)

**費用** 1,470円(テキスト代として)

**日時** 10月16日～3月12日

(期間内の水曜日) 午前10時～正午

**対象者** 市内在住又は在勤の方で、入門修了もしくは同程度の技術を有する方(全日程参加可能な方)

**場所** 朝霞市総合福祉センター

**回数** 全20回(特別講演含む)

**申込方法** 電話・FAX・来所

**必要事項** 氏名(フリガナ)・年齢・郵便番号・住所・  
電話番号・手話経験

## 第12回 ワンポイント手話コーナー

「手話」ってなに??

聴覚に障害のある人の使うコミュニケーション方法のひとつです。手と指の動きだけではなく、顔の表情や動作がとても大切です。このコーナーでは、日ごろ簡単に使える手話表現を紹介していきます。



海

利き手の小指を唇に当  
上にあと、手のひらを  
らしたあと、手のひら  
らしながら動かす



山

手のひらを下に向けた  
状態で、山の形を描く  
ように動かす



キャンプ

利き手ではない手の甲  
の上に利き手を重ね、す  
べての指を閉じながら  
利き手だけ持ち上げる



バーベキュー

両人差し指を前に  
出し、ひねりなが  
ら数回動かす

お問い合わせ  
お申し込み

朝霞市社会福祉協議会  
手話通訳者等派遣事務所

TEL:048(486)2485【直通】 FAX:048(486)2473  
URL:http://www.asaka-shakyo.or.jp/

※手話通訳者等派遣事業は、朝霞市より業務委託を受け、社会福祉協議会が運営しています。

# 朝志ヶ丘放課後児童クラブ 移転のお知らせ

6月1日、朝志ヶ丘放課後児童クラブが新しい施設に引っ越しました。朝霞第七小学校のプール脇にある2階建ての施設です。

移転に伴い、住所が変更になりましたので、よろしくお願ひします。

**新住所** 朝霞市北原2-6-39 **電話** 048-473-8718 (電話番号は変わりません)



## 共同募金歳末たすけあい福祉事業 ホームクリーニング事業

### ホームクリーニング事業ボランティア募集!!

身近なことから  
地域の支えあい活動に  
参加してみませんか。

ホームクリーニング事業は、地域の一人暮らしの高齢者・障害者などを支援するために、地域のボランティアが年末の清掃を行う活動です。

枝きり、草むしり、室内清掃などに参加して下さる方を募集しています。ご興味のある方はお気軽にご連絡ください!

**活動期間** 平成25年10月～11月(土曜日、日曜日、祝日除く)

**活動内容** 室内清掃(台所・換気扇・照明器具・窓)、草むしり、枝きり



©中央共同募金会

**お申し込み・お問い合わせ** 朝霞市社会福祉協議会 地域福祉係 | TEL: 048(486)2485【直通】

※この事業は、歳末たすけあい募金運動の一環として実施されます。

## 心配ごとと相談所

育児や介護のこと、家族のこと、仕事のことなどで「ちょっと話を聞いてほしい」、「困りごとを相談したい」ということはありませんか。そんなとき心配ごと相談所を是非ご利用ください。予約不要、相談無料、秘密は厳守されます。

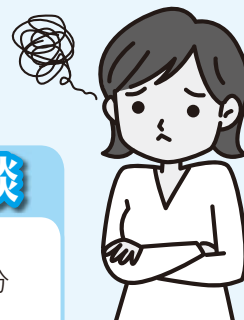

### 対面相談

**場所** 溝沼老人福祉センター 相談室

**時間** 午後1時30分～午後3時30分

**相談日** 毎週第1・3・5金曜日

(7月5日、7月19日  
8月2日、8月16日、8月30日  
9月6日、9月20日)

### 電話相談

**電話** 048(486)2525【直通】

**時間** 午後1時30分～午後3時30分

**相談日** 毎月第2・4金曜日

(7月12日、7月26日  
8月9日、8月23日  
9月13日、9月27日)

**お問い合わせ**

朝霞市社会福祉協議会  
地域福祉係

TEL: 048(486)2485【直通】 FAX: 048(486)2480  
URL: <http://www.asaka-shakyo.or.jp>

※この事業は、市民のみなさまからいただいた会費で実施しています。

## はあとぴあ障害者相談支援センター

おかげ様で当センターは開所から2年が経過しました。多くの方からのご相談をお受けし、活用されています。

「福祉サービスを利用したいけど、どうすればいいの?」、「子どもの発達や進路が心配」など、当センターにお気軽にご相談ください。まずはお電話を!

住み慣れた地域で安心した生活ができるようお手伝いします。

**時間** 午前8時30分～午後5時15分

**お休み** 土曜日、日曜日、祝日、年末年始

**対象者** 市内在住で心身の発達に心配のあるお子さんや身体・知的・精神障害・発達障害等のある方とご家族

**お問い合わせ**

はあとぴあ障害者相談支援センター(はあとぴあ3階)

TEL: 048(486)2400【直通】 FAX: 048(486)2418

E-mail: [soudan@asaka-shakyo.or.jp](mailto:soudan@asaka-shakyo.or.jp) ※アドレスが変わりました

※はあとぴあ障害者相談支援センターは、朝霞市より業務委託を受け、社会福祉協議会が運営しています。

## ご利用ください

### 朝霞市障害者就労支援センター

「仕事をしたいが何から始めればいいのかわからない」、「これから仕事を探したいが不安がある」など、まずは当センターにご相談ください。就労について一緒に考え、お手伝いします。

**時間** 午前8時30分～午後5時15分

**お休み** 土曜日、日曜日、祝日、年末年始

**対象者**

- ・市内在住の障害のある方とその家族
- ・障害のある方を雇用しようと考えている事業者
- ・市内在住の障害のある方が勤務、利用している事業所、教育機関、施設、医療機関など関係機関の方

**お問い合わせ**

朝霞市障害者就労支援センター(はあとぴあ2階)

TEL: 048(486)2575【直通】 FAX: 048(486)1455

E-mail: [syuurou@asaka-shakyo.or.jp](mailto:syuurou@asaka-shakyo.or.jp) ※アドレスが変わりました

※朝霞市障害者就労支援センターは、朝霞市より業務委託を受け、社会福祉協議会が運営しています。

## みんなの掲示板

### 3人乗り貸出自転車・利用者募集

社協では、子育て世帯の経済的な負担を軽減するとともに、子どもと一緒に安心して地域に出かけることができるよう、3人乗り（幼児2人同乗用）貸出自転車事業を行っています。

**対象** 以下の条件をすべて満たす方

- ①朝霞市内在住で、1歳以上6歳未満の幼児を2人以上養育している方
- ②3人乗り自転車貸出事業運営要綱に同意いただける方  
※当会ホームページに掲載しています。また、社協窓口でも配布しています。
- ③当会の会員(1,000円以上)に加入いただける方
- ④自転車の適正な駐輪場所を確保できる方



**貸出期間** 平成25年8月1日  
～平成26年7月31日  
※申請により継続更新可能

**講習会日時** 平成25年8月1日  
午前10時（20分程度）

**貸出台数** 4台（予定）「ブリジストン製アンジェリーノ26インチ」  
※申込多数の場合は抽選となります

**貸出料** 月額500円 ※利用開始月より2ヶ月分は無料となります

**申込期間** 平成25年7月1日（月）～平成25年7月19日（金）  
午前9時～午後5時 ※土、日、祝日を除く

**申込方法** 申請書に必要事項を記入の上、社協窓口へ提出してください。  
※申請書は社協窓口（朝霞市総合福祉センター1階）で配布しています。また、ホームページからもダウンロードできます。



お問い合わせ

朝霞市社会福祉協議会  
総務係

TEL：048(486)2479【直通】 FAX：048(486)2480  
URL：http://www.asaka-shakyo.or.jp

### あさか手話サークル

### 「あじさい」に来てみませんか？

～夜サークルのお知らせ～

毎月第2・第4金曜日

**時間** 午後7時～午後9時

**場所** 朝霞市コミュニティセンター

※昼サークルは、毎週木曜日の午前10時～正午に行っています。

大歓迎

・手話を知らないけどやってみたい人 ・手話をちょっとだけやったことがある人



お問い合わせ

あさか手話サークル「あじさい」

TEL：048(475)2192（佐藤）

### ラベンダー開花のお知らせ

今年もわくわくどーむ前ふれあい花壇の周辺は、ラベンダーが咲き誇ります。

**花の見頃** 7月20日頃まで（天候により見頃が前後する場合があります。）

**場所** わくわくどーむ・朝霞市総合福祉センター前 ふれあい花壇周辺

（ラベンダー畑は、朝霞市が所有しており、「ラバンディン」が剪定活動等を行っています。）

ラベンダースティック講習

ラバンディンでは、初心者の方対象に、講習会を開いています。いっしょにラベンダーの小物を作りましょう！！

**実施期間** 7月21日（日）まで 午前11時～午後3時30分

**お問合せ** 活動グループ ラバンディン TEL：080(6786)5839

【上記時間外と活動休止中は、電話がつながりませんので、ご了承ください。】

※ラベンダーの剪定及びラベンダースティック講習会は、雨の日と雨上がりは、花が乾くまでお休みとなりますので、ご了承ください。



「社協あさか」への「意見・感想」をお寄せください。TEL：048(486)2479 FAX：048(486)2480

# 社 協 会 員 募 集 の お 願 い

社会福祉協議会(社協)は、  
わたしたちが住んでいるまちの暮らしや生活(社会)のしあわせ(福祉)について  
一緒に話し合う(協議)集まり(会)です。

## 社協会員会費はこのように使われています



こ(子・個)育てサロン ありがとうの会  
(富士見町内会)



見守り活動(溝沼第二町内会)

社会福祉協議会では、  
地域の福祉に一人でも多くの方に参画していただきたく考えています。  
各行事や事業、ボランティア活動等に参加していただくことはもちろん、  
直接の参加が難しくても、  
会員になることで、地域福祉を支える大きな力になります。

- 会 員 個人・法人・団体
- 会 費 一般会員 年額 …… 500円以上  
賛助会員 年額 …… 1,000円以上  
特別会員 年額 …… 5,000円以上
- 強化月間 平成25年7月1日～7月31日

特別会員(5,000円を超えるご協力)については、税法上の優遇措置があります。

- (1) 個人の場合… 所得税に係る「寄付金控除」の対象になります。  
(所得税法第78条)
- (2) 法人の場合… 一般の寄付金とは別枠で損金の額に算入することができます。(法人税法第37条)

特別会員・賛助会員については、お名前を広報紙「社協あさか」に掲載させていただきます。不都合がある方は、朝霞市社会福祉協議会までご連絡ください。

☆手をつなぎ輪にならぬ児は遊ぶないオリーフ香る子どもの園☆

## 社会福祉法人 滝の根会

滝の根 保育園  
〒351-0023  
朝霞市溝沼 2-10-24  
☎048(463)5503

朝霞しらこぼと保育園  
〒351-0032  
朝霞市田島 2-4-11  
☎048(456)1100

ゆりの木 保育園  
〒351-0014  
朝霞市膝折町 1-6-29  
☎048(450)8600

子育て支援センターめだか  
(滝の根内)☎464-1255  
子育て支援センターくれよん  
(しらこぼと内)☎456-1101

朝霞市役所 市民葬儀指定葬儀社

火葬式(密葬)・家族葬儀・こじんまり葬儀

大切な人とのお別れは

## 株式会社 花輪式典

がプロデュースする安心サポートご葬儀で

24時間受付 TEL:048(451)0401

〒351-0005 埼玉県朝霞市根岸台4-11-12  
ホームページ <http://shiminso.jp>

朝霞市市民葬指定葬儀社

葬儀は 信用と信頼の (株)アトラス

安心価格の「市民葬」で家族葬をご提案しております。  
事前相談・見積り無料。お気軽にお電話下さい。

コールセンター 0120-401-059

本社：朝霞市浜崎3-17-30 家族葬ホール・霊安室完備  
URL <http://www.atlas-sougi.co.jp> 葬儀 アトラス で検索

樹木の剪定・伐採・草刈・植木のお手入れなど  
気軽にお申し付け下さい。

お見積りも無料です。  
例：樹高3m 3,000円 芝刈り1m 200円



塩味ランドスケープ(株)  
TEL 048-464-4128

朝霞市社協特別会員

〒351-0023 朝霞市溝沼5-15-9  
ホームページ <http://www.shiomilandscape.jp>

ご意見を  
お聞かせ  
ください

広報「社協あさか」の紙面充実のため、市民のみなさまからの本紙に対するご意見、ご感想をお寄せください。  
また、福祉情報等の寄稿もお待ちしております。

社会福祉法人 朝霞市社会福祉協議会 〒351-8560 埼玉県朝霞市大字浜崎51番地の1

TEL:048(486)2479/FAX:048(486)2480/E-mail:soumu@asaka-shakyo.or.jp ※アドレスが変わりました。