



社協あさか

支え合いの心を育み、誰もが地域でつながるまち



地域の
キラリ人!!

インタビュー
岡 芳生さん



ねぎしだい児童館/マリア先生の英語であそぼう

お も な 内 容

- 地域のキラリ人!!^{びと}..... 2
- ふれあい・いきいきサロンMAP..... 3
- 福祉の情報お届けします..... 4~7
児童館へ行ってみよう!
第3期地域福祉活動計画 進捗レポート
無料健康相談と落語の会 他
- ボランティアセンターへGO!! 8
ボランティア保険のご案内他
- 歳末たすけあい募金報告
社協に寄せられたみなさまの善意..... 10
- 社協会員会費追加報告..... 11
- ゴールデンウィークの開所日のお知らせ... 12

広報「社協あさか」は、みなさまからの会員会費と共同募金の配分金により発行しています。
広報「社協あさか」の音声CD（ディジー形式）を図書館本館と北朝霞分館で貸し出しています。

地域のキラリ人!!

インタビューを受けた方に次の方をご紹介いただくリレー形式のコーナーです。

明るく楽しく仲間作り そして心身の健康増進

Q.1 紹介者の望月さんとのご関係は??

前号“地域のキラリ人!!”の望月さんの勧めで4～5年前にあさかユニカル同好会に入会し活動させていただきました。また、朝霞市ペタンク同好会で7年ほど活動していますが、ここでも望月さんに色々とお世話になっています。

Q.2 レクリエーション協会との関わりは??

朝霞市レクリエーション協会（以下、「朝霞レク協」という。）内の朝霞市歩こう会では、設立から20年以上も役員として携わりました。埼玉県レクリエーション大会が県内各所で毎年開催され、朝霞で開催された際には、実行委員（統括事業部長）として、各会場の競技や活動を統括する立場に関わりました。平成26年度からは朝霞レク協の理事として活動しています。平成28年度には、朝霞レク協から推薦を得て、埼玉県レクリエーション協会から功労者表彰を授与しました。

スポーツレクリエーション活動を通して、

- ・健康の増進
 - ・仲間を作り友情と信頼の輪を広げる
 - ・社会に奉仕し住みよい郷土をつくる
- を3つの誓いとして今後も活動していきたいと思っています。

Q.3 NPO法人朝霞市つばさ会との関わりは??

つばさ会は、精神障がい者の福祉の充実と社会参加の促進、精神障がい者とその家族が安心して暮らせる社会を築く等の活動を行っています。平成8年に事務局長を引き受けました。当時は、医学的側面も社会的立場についても持ち合わせていませんでした。私自身、活動の中で学ぶことで出来ることから精神障がいについて正しい理解と啓発活動、地域活動が必要だと感じました。差別のない社会、誰もが平等に平和に明るく暮らせる社会をつくること



おか よしお
岡 芳生さん

我々の責務だとも感じています。その中で、平成17年7月に朝霞市つばさ会のNPO法人化が出来たことは私にとって非常に大きな喜びであると共に、当事者や家族にとって良かったと思います。

Q.4 地域活動のきっかけは??

定年後の人生をどのようにすれば充実したもの出来るかは、誰もが直面する問題です。平成元年に退職し、後半の人生をどう生きるかを考え、地域のシニア講座などに度々参加しました。大病を機に私の人生観は大きく変化し、健康志向となりました。そんな中で歩こう会に設立から参加し、23年余りで数々の喜びや楽しい思い出を得ることが出来ました。これが私の現在の生きがいとなっています。人と人との出逢いを大切にしたいと常に思っています。

私は健康維持の秘訣として、「友達作り」「物事にこだわらない」「運動すること」「感謝を忘れないこと」「生きがいを持つこと」だと考えています。

生きがいは
人から与えられるものではなく
自分で創造するものである

Q.5 地域の方々に伝えたいこととは??

豊かなシニアライフを過ごすために、定年後を楽しくイメージして、未来の目標（目的）に向かい今から考えましょう。

社会参加と仲間づくりのため、地域のサークルや講座等に参加してみましょう。地域を無視することはできず、地域とは共存していかなければなりません。ならば、地域の方々とお互いに感謝の気持ちを持ちながら、私は私らしく他人に喜ばれるように生きることを実践しましょう。

岡 芳生

～プロフィール～

・昭和9年6月27日生まれ ・朝霞市朝志ヶ丘

～所属団体～

・朝霞市レクリエーション協会 ・朝霞市歩こう会
・あさかペタンク同好会 ・朝志ヶ丘明るう会

社協はサロンの立ち上げを
お手伝いします！

ふれあい・いきいきサロン MAP

地域にサロンをつくりたい方、サロンに行ってみたい方
ご連絡をお待ちしています



サロンに参加されたい方は、地域福祉推進係までご連絡ください。TEL: 048(486)2485

①みやど元気会

場所：宮戸町内会館
日時：第1～3火曜日
午後1時30分～午後3時30分
参加者：60歳以上の方

⑨こ(子)個(個)育てサロンありがとうの会

場所：富士見町内会館
日時：第2・4木曜日
午前10時～正午
参加者：周辺住民

⑬向山お楽しみ会

場所：向山自治会館
日時：第1・3金曜日
午前9時30分～正午
参加者：60歳以上の方

⑰かすみ会

場所：霞台町内会館
日時：第1木曜日
午前10時30分～午後3時30分
参加者：周辺住民

②朝志ヶ丘いきいきサロン 気まま

場所：高齢者地域交流室
日時：第1～4月曜日
午後1時～午後3時
参加者：おおむね70歳以上の方

⑩あさがおの会

場所：青葉台公園管理事務所
日時：第3金曜日
午後1時～午後3時
参加者：60歳以上の方

⑭虹の会

場所：シャルム第二朝霞集会所
日時：毎月第4月曜日
午前10時～正午
参加者：周辺住民

⑱かすみ元気会

場所：霞台町内会館
日時：第1火曜日
午前10時30分～午後3時30分
参加者：周辺住民

③朝志ヶ丘いきいきサロン 和華葉

場所：高齢者地域交流室
日時：第1～4火曜日
午後1時～午後3時
参加者：周辺地区の高齢者

④朝志ヶ丘いきいきサロン 花組

場所：高齢者地域交流室
日時：第1～4水曜日
午後1時～午後3時
参加者：高齢者

⑤朝志ヶ丘いきいきサロン はつらつ

場所：高齢者地域交流室
日時：第1～3木曜日
午前10時～正午
午後1時～午後3時
参加者：周辺地区の高齢者

⑥シニアフリーサロン

場所：高齢者地域交流室
日時：毎週金曜日
午前10時～午後3時
参加者：シニア

⑦パークの会

場所：日生オアシス朝霞
日時：第3火曜日
午前10時～正午
参加者：60歳以上の方

⑪うらの会

場所：緑ヶ丘会館
日時：第2～4水曜日
午後1時～午後3時
参加者：緑ヶ丘の住人

⑮いきいきサロン しあわせ会

場所：東町内会館(根岸台市民センター内)
日時：第1・3火曜日
午後1時～午後3時
参加者：高齢者

⑲いきいきサロン根岸台

場所：東南部町内会館
日時：毎月第3月曜日
午後1時～午後3時
参加者：どなたでも

⑧ふれあいサロン

場所：あさか虹の歯科2階
日時：第2・3土曜日
午前10時～午後2時
参加者：どなたでも

⑫黒目の太陽

場所：膝折団地第1集会場
日時：第2・4月曜日
午後2時～午後4時
参加者：膝折団地周辺の方

⑯ゆうゆう会

場所：水久保公園管理事務所
日時：第2～4木曜日
午後1時30分～午後4時
参加者：周辺住民

⑳住吉おたのしみ会

場所：溝沼町内会館
日時：第2水曜日・第4土曜日
午前10時～正午
参加者：周辺住民



お問い合わせ

朝霞市社会福祉協議会
地域福祉推進係

TEL: 048(486)2485【直通】 FAX: 048(486)2418

児童館へ行ってみよう!

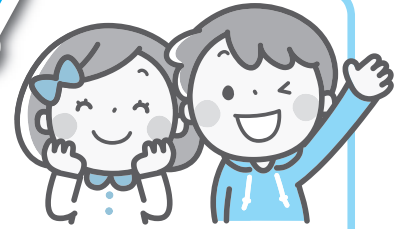

児童館ってどんなところ?

児童館は、0歳から18歳未満の幼児、児童とその保護者であれば誰でも自由に遊べる施設です。朝霞市には全部で5つの児童館があります。

児童館ではおもちゃやゲームで遊んだり、図書室で本やマンガを読んだり、遊戯室でボール遊びなどの運動をすることができます。工作や調理、季節ごとのお祭りなどのさまざまな事業にも参加できます。幼児向け、保護者向け事業では子育て情報の交換の場にもなっています。ぜひ一度ご利用ください。



きたはら児童館
☎048(471)7140
1年生特別企画
(6月上旬頃)

新一年生を対象に、プラ板づくりを行います。



みぞめ児童館
☎048(450)0858
子どもの日スペシャル
(5月5日)

小学生も楽しめるゲームを用意してお待ちしています。

◎小学生が参加できるおすすめ事業

※事業の詳細については、各児童館にお問い合わせください。



はまさき児童館
☎048(486)2477
つくっちゃオ!
(月1回)

小学生を対象に、毎月異なる工作を行っています。



ひざおり児童館
☎048(458)6969
卓球
(毎週日曜日と春休み等の長期休み)

夏休みには卓球大会も行っています。



ねぎしだい児童館
☎048(450)1815
ハンドメイドクラブ
(5月~7月)

小学生対象の会員制クラブ活動で、手芸や調理等を行っています。

緊急時児童館利用者登録のおねがい

朝霞市児童館では、災害時における保護者の方との連絡手段を取るために、小学生を対象にした利用登録制度を実施しています。保護者の方が利用登録票に必要事項をご記入のうえ、提出していただくようご協力をよろしくお願いいたします。利用登録票は各児童館で配布しています。※以前利用者登録をされている方は新たに行う必要はありません。

また、災害発生時、児童が1人で帰宅することが困難だと判断した場合、保護者への連絡後、保護者の方の迎えをお願いすることになりますのでご了承ください。

児童館は指定管理事業者として、朝霞市社会福祉協議会が運営しています。

『地域福祉活動助成金』のお知らせ

地域福祉の推進を図るために活動している団体等の運営及び事業活動に対し、助成金を交付します。

対象となる団体は、市内に拠点をおいて活動する団体であり、構成員の過半数が朝霞市民であること、会則を有し毎年予算・決算書を作成し、公正に運営されている団体となります。

(例：地域福祉活動団体、広く市民に向けて講座を開催しているNPO法人、ボランティア団体、ふれあい・いきいきサロン活動団体、老人会食グループ等)

申請期間 4月16日(月)~5月14日(月) 【厳守】

申請方法 本会ホームページまたは本会窓口で配布している申請書に記入の上、必要書類を添えて提出してください

助成金額 申請書審査の上、当該助成事業より予算の範囲内で決定します

お申し込み・
お問い合わせ

朝霞市社会福祉協議会
地域福祉推進係

TEL: 048(486)2485【直通】 FAX: 048(486)2418

第3期地域福祉活動計画 進捗レポート

基本理念は『支え合いの心を育み、誰もが地域でつながるまち』

本会では、平成28年度から“高めよう ご近所力！おもいやりにあふれたまち”を目指し、市民のみならずまともにも第3期地域福祉活動計画を進めています。

今回はその中から、支え合い・助け合いの心づくりと仕組みづくりとして、福祉教育についてご紹介します。

福祉教育とは福祉の心をはぐくむこと

自分のことも周りの人も大切にするためには、思いやりの心や助け合い、協力する心を育てることが必要です。子どもから大人まで、福祉教育を通じて思いやりの心を行動へ移せるように、本会では福祉教育のお手伝いをしています。

その1 小中学校などでの福祉教育

平成29年度は小学校9校と中学校1校にて、車いす体験や高齢者疑似体験のほか、聴覚障害や視覚障害のある方からふだんのくらしの様子を伺ったり、手話や盲導犬について学んだりしました。

子どもたちのこうした学習・経験が、支えの必要な人への理解を深め、助け合いの意識が高まることを期待しています。

また、子どもたちに福祉教育を行うにあたり、朝霞地区4市社協では福祉教育に携わる学校の教職員を対象とした福祉教育研修会を行っています。先生たちも福祉の芽を育てるために頑張っています！



平成29年度の講座例

- ・社協について
- ・手話講座
- ・脳トレ&体操
- ・栄養講習
- ・防災グッズ工作 ほか

その2 出前講座の開催

小中学校での福祉教育に対し、一般の方向けにも本会や福祉を身近に感じていただけるように、福祉に関する講習会や講座などで本会職員の派遣を行っています。

例えば左記のような内容について、本会の職員が業務を通して培ったノウハウをお伝えしながら、福祉への関心を広げます。朝霞市民及び市内事業所で概ね10人以上集まればお応えできますので、福祉に関して知りたいこと、「こんなこと出来ない？」等、まずはお気軽にご相談ください。



第3期地域福祉活動計画の詳細については、本会ホームページ、朝霞市役所（福祉課地域福祉係）、市内公民館等にて閲覧できますので、ぜひご覧ください。

お問い合わせ

朝霞市社会福祉協議会
地域福祉推進係

TEL：048(486)2485【直通】 FAX：048(486)2418
E-mail：chiiki@asaka-shakyo.or.jp

不要入れ歯等回収事業

本会では、市内に「不要入れ歯等回収ボックス」を設置し、不要入れ歯等*の回収を行っています。

回収された入れ歯等は、NPO法人日本入れ歯リサイクル協会が収集し、その収益金は(財)日本ユニセフ協会を通じて世界の恵まれない子どもたちへの支援や、本会を通じて、朝霞市の地域福祉事業の推進に活用されます。

※片方しかないピアスやイヤリング、ネックレス、指輪、ブローチなども対象になります

《不要入れ歯等回収ボックス》 設置場所

- ① 朝霞市総合福祉センター 1階ロビー
- ② 溝沼老人福祉センター
- ③ 朝霞市役所 1階福祉課前



お問い合わせ

朝霞市社会福祉協議会
総務係

TEL：048(486)2479【直通】 FAX：048(486)2480
URL：http://www.asaka-shakyo.or.jp

“働きたい”を応援します!!

～ 朝霞市はあとぴあ障害者就労支援センター ～

本センターは障害のある人が働くことを一緒に考え、お手伝いする機関です。「仕事をしたい・探したい!」でも何からすればいいのかわからない・・・」「仕事をしても上手く思いが伝えられずに困っている」など、就労について一緒に考え、お手伝いします。

見学や実習の同行なども行っていますので、まずはご相談ください。

時間 午前9時～午後5時 **お休み** 土曜日、日曜日、祝日、年末年始

対象者 ・朝霞市内在住の障害のある方とその家族
 ・障害のある方を雇用しようと考えている事業者
 ・朝霞市内在住の障害のある方が勤務、利用している事業所、教育機関、施設、医療機関など関係機関の方



お問い合わせ

朝霞市社会福祉協議会
朝霞市はあとぴあ障害者就労支援センター

TEL: 048(486)2575【直通】 FAX: 048(486)2418
E-mail: syuurou@asaka-shakyo.or.jp

＝要約筆記者養成講座助成金交付のお知らせ＝

埼玉聴覚障害者情報センターが実施する要約筆記者養成講習会の受講に対し、交通費の助成金を交付いたします。朝霞市在住在勤であり、埼玉県、朝霞市において要約筆記者として活動の意思のある方を対象にしています。

申請期間 4月23日(月)～12月14日(金)厳守 ※先着順です。

申請方法 本会HPまたは本会窓口で配布している申請書にご記入のうえ、受講決定通知書を添えて提出してください。

助成金額 講習会出席日数×交通費(往復)

※交通費は、要綱に定める区間に限ります。

※詳細はHPをご覧ください。

手話講習会【入門】受講生募集

5月から開講する『手話講習会(入門)』の受講生を募集します。

将来、手話通訳者を目指す方を対象に開講する講座です。

募集期間 平成30年4月2日(月)～20日(金)

定員 20名(申込多数の場合は抽せん)

会場 朝霞市総合福祉センター「はあとぴあ」

費用 3,240円(テキスト代として)

回数 全20回(特別講演2回含む)

日時 5月10日～10月4日(期間内の木曜日)

午後7時～9時

対象者 朝霞市内在住又は在勤の方で、手話初心者の方(全日程参加可能な方)

申込方法 電話・FAX・来所

必要事項 氏名(ふりがな)・年齢・郵便番号・住所・電話番号・手話の経験の有無

※10月中旬～基礎講座開講を予定しています。(9月ごろ受講生の募集を行います)

詳細は、本会ホームページをご覧ください。

第31回ワンポイント手話コーナー



「手話」ってなに??

聴覚に障害のある人の使うコミュニケーション方法のひとつです。

手と指の動きだけではなく、顔の表情や動作がとても大切です。

このコーナーでは、日ごろ簡単に使える手話表現を紹介していきます。

動画撮影協力:
朝霞市聴覚障害者協会



① 歩く

利き手の人差し指と中指を伸ばして下に向けて2指を交互に動かしながら前に動かす。



② オートバイ

両手の握り拳を水平に構え、右手を手前に起こすように動かす。

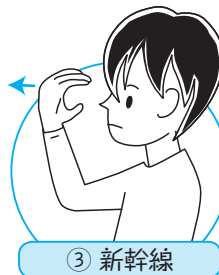

③ 新幹線

利き手の5指を丸く折り曲げた利き手を鼻先から前に出す。



④ 飛行機

利き手の親指、人差し指、小指を伸ばし斜め上に上げていく。

お問い合わせ

朝霞市社会福祉協議会
手話通訳者等派遣事務所

TEL: 048(486)2479【直通】 FAX: 048(486)2473
URL: <http://www.asaka-shakyo.or.jp>

無料健康相談と落語の会

～これからの人生 より楽しく過ごすために～

朝霞ロータリークラブでは、高齢者のみなさまを対象とした健康相談と落語の会を下記の通り開催いたします。お気軽に会場にお越しください。

日時 平成30年4月15日（日）

参加費 無料
※予約不要

第1部 健康相談

時間 午後1時～2時
場所 朝霞市総合福祉センター
第1、第2会議室（2階）
相談担当 朝霞ロータリークラブ会員

第2部 落語の会

出演 桂文ぶん師匠（志木市生まれ）
時間 午後2時～3時
場所 浜崎老人福祉センター大広間
定員 80名

お問い合わせ

朝霞ロータリークラブ事務局
午前10時～午後3時（木・土・日は除く）

TEL：048-466-3770
090-8963-7944（担当：上野）

ふれあいサービス事業

（住民参加型在宅福祉サービス）

ふれあいサービスって？

お年寄りや障害のある方、子育てをしている方などの、生活の困りごとに対し、協力員として登録している地域住民が生活のサポートを行います。

誰もが安心して心豊かに暮らせる地域づくりを目的とした住民参加による有償ボランティアサービスです。

※ご利用いただくには、本会の会員になっていただく必要があります。



どんなサポートなの？

掃除・片づけ・食事のしたく・洗濯・通院の付添・庭の草むしり・子どもの送迎などがあります。

ふれあいサービス事業が変わります！！

利用料金が下記のとおり変更となります。

月～金	午前9時～午後5時	最初の1時間：850円／以降30分ごとに：425円
	午後5時～午後9時	最初の1時間：950円／以降30分ごとに：475円
土・日・祝	午前9時～午後5時	最初の1時間：950円／以降30分ごとに：475円



協力員（ボランティア）大募集！！地域で活動してみませんか？？

みなさんの得意なこと、できることでご協力ください！！

※ヘルパー等の特別な資格は必要ありません。

※活動費は1時間850円～950円です。

「3人乗り自転車貸出事業」終了のお知らせ

～平成30年3月末をもって新規受付は終了しました～

子育て世帯の経済的な負担を軽減するとともに、子どもと一緒に安心して地域に出かけることができるよう運営しておりました「3人乗り自転車貸出事業」は平成31年度を持ちまして、終了することとなりました。

なお、現在ご利用いただいているみなさまにつきましては、期間満了までご利用いただけます。

長きに渡り、「3人乗り自転車貸出事業」の運営にご協力いただいた企業様やご利用のみなさまに、心より御礼申し上げます。

お問い合わせ

朝霞市社会福祉協議会
総合相談支援係

TEL：048(486)2478【直通】 FAX：048(486)2418

ボランティアセンターへGO!!

平成30年度 ボランティア保険のご案内

ボランティア活動は、個人の自主的・主体的な活動ですので、その責任も個人が負うこととなります。万が一の事故に備え、『ボランティア保険』に加入しておくことで、損害や賠償の一部を金銭的に補うことができます。ボランティア保険には、ボランティア本人が掛ける「ボランティア活動保険」とボランティア行事の主催者が掛ける「ボランティア行事保険」の2種類があります。どちらもボランティアセンターで加入の受付を行っています。活動を始める前に、加入されることをお勧めします。

また、「ボランティア活動保険」は、**年度ごとの掛け捨て**となっています。前年度ご加入いただいた方も、今年度改めてご加入いただく必要があります。

ご不明な点がある場合は、本会までご連絡ください。



ボランティア活動保険

補償内容
掛け金

ご加入プラン		Aプラン	Bプラン
ケガの補償 【一部抜粋】	入院保険金日額	6,500円	10,000円
	通院保険金日額	4,000円	6,000円
賠償責任の補償	賠償責任保険金(対人・対物共通)	5億円(限度額)	5億円(限度額)
掛け金	基本タイプ	350円	510円
	天災タイプ(基本タイプ+地震・噴火・津波)	500円	710円

加入できる方

個人ボランティアまたは、ボランティアグループの会員

補償期間

平成30年4月1日から平成31年3月31日まで
【途中加入は、加入日の翌日から平成31年3月31日まで】

申込方法

活動日の前日までに、直接、本会にて申し込みを行ってください。

用意するもの

掛け金、印鑑

ボランティア行事保険

加入できる方

ボランティア行事の主催となる団体・グループ等

掛け金

Aプラン (宿泊を伴わない行事) ※参加者が事前に特定できる行事
参加者数×28円(最低掛け金:560円)

Bプラン (宿泊を伴う行事)

②参加者数×241円(1泊2日の場合) 【宿泊日数により増額】

新Cプラン (宿泊を伴わない行事) ※参加者が事前に特定できない行事
参加者数×28円(最低掛け金:560円)

補償期間

行事開催期間中

申込方法

本会でお渡しする所定の振込用紙で掛け金を振り込んでいただいた後、直接、本会にて申し込みを行ってください。

用意するもの

領収書(事前振込)、印鑑、参加者名簿

「ボランティアや福祉教育について知りたい」「ボランティアをやってみたい」「ボランティアにお手伝いしてほしい」等、ボランティアや福祉教育に関することなら、何でもお気軽にご相談ください。

お問い合わせ

朝霞市社会福祉協議会
ボランティアセンター
TEL: 048 (486) 2485 【直通】
FAX: 048 (486) 2418
E-mail: volo@asaka-shakyo.or.jp
URL: http://www.asaka-shakyo.or.jp

布遊具ご活用ください♪

本会では、無料で布製の遊具・絵本等の貸出しを行っています。ご家庭での遊具として、また、団体等のイベント等でご活用ください。

貸出し希望の方は、朝霞市総合福祉センター3階地域福祉推進課にてお申し出ください。申請書に必要事項をご記入いただいた上で、貸出します。

どんな布遊具があるのか知りたい方は、カタログをお見せできますので、お気軽にお声掛けください。また、カタログは、ホームページにも掲載されております。

みなさまのご利用お待ちしております。

布遊具☆全32種
最大2週間貸出し可能！
小さなお子さんも遊び
やすいシンプルな遊具
から、ゲーム性のある
遊具等さまざまです♪



平成30年度 友・遊びまわりスクール

障害のある子どもとボランティアとの交流活動です。

みんなの参加を待っています！（ボランティアも募集します）

日 程 6月2日(土)・8月18日(土)・10月6日(土)・
12月1日(土)・2月2日(土)の全5回

時 間 午前10時～正午

場 所 朝霞市総合福祉センター「はあとぴあ」

内 容 工作、調理、運動など

対 象 朝霞市内在住で特別支援学校・学級等の小学4年生以上・中学生・高校生

※身の回りのことが自分で大体でき、他の子どもと同じ部屋にいられることが参加の要件です。

※お申し込み方法などの詳細は、本会のホームページをご覧ください。

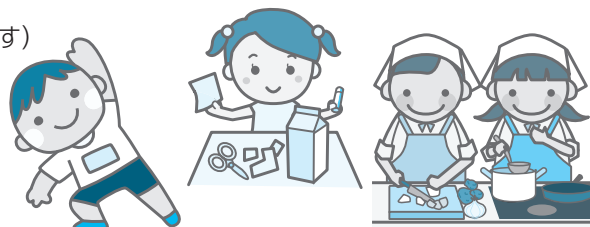

お申し込み・
お問い合わせ

朝霞市社会福祉協議会
地域福祉推進係

TEL：048(486)2485【直通】 FAX：048(486)2418
E-mai：chiiki@asaka-shakyo.or.jp

報告

サロン活動者交流会

2月24日(土)朝霞市総合福祉センターにて、「サロン活動者交流会」を実施しました。当日は、身近な物のできる工作の紹介や日頃の活動について情報交換を行いました。参加者に好評だった企画の話や運営方法等、話は尽きず最後まで賑やかな交流会となりました。また、サロン活動に興味がある方の参加もあり、活動報告に熱心に耳を傾けていました。サロンを立ち上げたいと考えている方からは、サロン参加者を集めるにはどうしたら良いか等々の質問があり、活動者が回答する場面も見られました。本会では、こうした福祉活動団体間の情報交換と新たに活動を始めたい方への支援としてこのような交流の機会を設けていきたいと思っております。



サロン交流会の様子



作品紹介

※3ページには、サロンマップを掲載しております。



歳末たすけあい募金

ご協力ありがとうございました!!

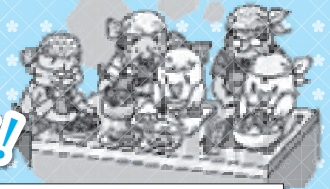

みなさまの善意により集められた募金は、「ホームクリーニング事業」や「老人会食」、「ふれあい・いきいきサロン」の他、地域住民の福祉活動への助成金として、朝霞市の福祉向上のために活用させていただきました。



ホームクリーニング事業



みやど元気会お楽しみ会

平成29年度 歳末たすけあい募金報告

平成30年2月23日現在
(敬称略・順不同)

※原稿作成の都合上、2月24日以降にご協力いただいた場合には、社協あさか平成30年7月号に掲載させていただきます。

町内会・自治会	実績額(円)	町内会・自治会	実績額(円)	町内会・自治会	実績額(円)
上の原町内会	95,500	桜ヶ丘町内会	25,000	朝志ヶ丘自治会	150,000
緑ヶ丘親交会	214,600	富士見町内会	151,000	霞ヶ丘東親和会	60,000
膝折町内会	80,000	本町霞台町内会	10,000	霞ヶ丘親睦会	60,000
膝折宿町内会	200,000	中央町内会	10,000	境久保町内会	69,800
膝折団地自治会	5,000	仲町町内会	73,150	グローサス朝霞台自治会	10,000
シャルマンコーポ第2朝霞自治会	10,000	栄町町内会	200,000	朝霞田島住宅自治会	30,350
県営朝霞幸町団地自治会	10,000	広沢町内会	130,000	東急住宅自治会	10,000
下の原町内会	60,000	昭和台町内会	30,000	藤和志木タワー自治会	10,000
下の原南部町内会	60,000	岡町内会	274,550	ベルポート朝霞自治会	5,000
下の原文化会	15,000	向山自治会	65,100	朝志ヶ丘住宅自治会	20,000
弁財町内会	31,850	東町内会	250,000	朝霞台ハウス親和会	20,000
若松町内会	150,970	東南部町内会	353,019	コープ野村朝霞台自治会	20,000
三原町内会	100,000	東かすみ台町内会	69,190	ザ・ステイツ志木コミュニティ	10,000
富士見台自治会	15,000	城山町内会	33,200	朝霞アーバンコンフォート自治会	10,000
新和自治会	96,040	三栄自治会	31,820	コスモ朝霞台フォレスト自治会	6,000
ローリエ朝霞台自治会	10,000	上内間木町内会	50,000	コーラル自治会	5,000
溝沼第一町内会	150,000	下内間木町内会	32,000	光ヶ丘自治会	7,000
溝沼第二町内会	150,000	田島町内会	144,130	陽光台町会	5,700
溝沼第三町内会	150,000	宮戸町内会	221,021	第2光ヶ丘自治会	4,000
溝沼第五町内会	60,000	宮戸立出町内会	60,000	朝志ヶ丘平成会1班	6,300
溝沼下町内会	150,000	浜崎東町内会	70,000	朝志ヶ丘平成会2班	3,900
溝沼住吉町内会	11,900	浜崎上町内会	80,000	モリス朝霞台自治会	10,000
朝霞台ダイガンプラザ自治会	10,000	浜崎南親和会	40,000		
旭通り町内会	50,000	浜崎親交会	30,000		

歳末たすけあい個人・法人大回募金

(敬称略・順不同)

高橋 隆二…………… 20,000円	アーベイン朝霞緑ヶ丘コモンズ管理組合… 10,000円
赤山 滉…………… 20,000円	埼玉県司法書士会志木支部…………… 10,000円
(株)康和…………… 10,000円	朝霞宮戸住宅管理組合…………… 8,400円
匿名(2件)…………… 15,000円	レクセル朝霞第2管理組合…………… 5,000円



©中央共同募金会

街頭募金

(敬称略)

ボーイスカウト朝霞第1団・ガールスカウト埼玉第28団……………	73,235円
---------------------------------	---------

平成29年度
収納状況

5,023,715円

(4月1日~2月23日)

社協に寄せられたみなさまの善意

(敬称略・順不同)
(11/2~2/23)

一般寄付

・鈴木 博雄…………… 10,697円	・トミタサイクル…………… 27,000円
・窪田 理…………… 9,444円	・三栄有志の会…………… 4,000円
・榎本 賀匡…………… 5,000円	・佐藤 秀弘…………… 100,000円
・東南部子ども会育成会…………… 10,000円	・かつみ不動産(株)
・朝霞地区遊技業防犯協力会… 234,000円	代表取締役 橋本 克己…………… 200,000円
・サイクルショップイグチ…………… 15,500円	

預託物品【使用済み切手 等】

・高野 進	・田邊 由紀江	・認定NPO法人メイあさかセンター
・諸田 辰雄	・すまいるサロン	・朝霞市北朝霞公民館
・窪田 理	・(株)リゾン	・朝霞市西朝霞公民館
・木村 智子	・三栄有志の会	・朝霞市長寿はつらつ課
・八木 沙織	・(株)本田技術研究所	・朝霞市健康づくり課
・塩見 泉	二輪R&Dセンター	・匿名 7件



朝霞地区遊技業防犯協力会様



かつみ不動産(株) 代表取締役 橋本克己様

ご協力ありがとうございました。

ここにも

広告を

10

掲載することが

できます!

5月は赤十字増強運動月間です。日本赤十字社の活動はみなさまのご協力で支えられています。

日本赤十字社の活動を多くの方々に理解していただき、活動を支えていただくために、5月を「赤十字増強運動月間」として、会員会費・寄付のご協力をお願いしています。平成29年度は総額6,179,091円（平成30年2月23日現在）の会員会費・寄付が寄せられました。募集期間中は、町内会・自治会のご協力により、会員会費募集のお願いのため、ご家庭を訪問させていただくことがあります。みなさまのご理解とご協力をお願いします。

目標額 8,149,400円

みなさまから、寄せられた『会費』は社会福祉協議会を通じて全額日本赤十字社に送られます。

日本赤十字社の活動

- ・国際活動
- ・国内災害救護活動
- ・医療事業
- ・看護師養成
- ・血液事業
- ・青少年赤十字
- ・救急法などの講習普及

日本赤十字社埼玉県支部朝霞市地区（事務局：朝霞市社会福祉協議会）

平成29年度 日本赤十字社 会員会費募集追加報告

平成30年2月23日現在
(敬称略・順不同)

※原稿作成の都合上、2月24日以降にご協力いただいた場合には、社協あさか平成30年7月号に掲載させていただきます。

【町内会・自治会】

昭和台町内会…………… 30,000円

合計 6,179,091円 (4/1~2/23)

平成29年度 災害義援金報告

平成30年2月23日現在
(順不同)

日本赤十字社埼玉県支部朝霞市地区では市内に募金箱を設置し、お寄せいただいた義援金を日本赤十字社埼玉県支部へ送金しました。義援金は、被災者救援や被災地復興のために役立てられました。みなさまの温かいご支援とご協力に対し、厚く御礼申し上げます。

平成28年熊本地震災害義援金 …… 24,969円 平成29年7月5日からの大雨災害義援金 … 23,670円

平成29年度 社協会員会費追加報告

平成30年2月23日現在
(敬称略・順不同)

※原稿作成の都合上、2月24日以降にご協力いただいた場合には、社協あさか平成30年7月号に掲載させていただきます。

【町内会・自治会】

昭和台町内会…………… 30,000円
東急住宅自治会…………… 10,000円

合計 7,867,327円 (4/1~2/23)

朝霞市社会福祉協議会では、年間を通して会員の募集を行っています。ご協力いただける方は、是非本会までご連絡をお願いします。

平成29年度 赤い羽根共同募金追加報告

平成30年2月23日現在
(敬称略・順不同)

※原稿作成の都合上、2月24日以降にご協力いただいた場合には、社協あさか平成30年7月号に掲載させていただきます。

【町内会・自治会】

- ・昭和台町内会…………… 30,000円
- ・田島町内会…………… 147,910円
- ・東急住宅自治会…………… 20,000円
- ・膝折宿町内会(追加分)…………… 10,950円
- ・富士見町内会(追加分)…………… 228,000円
- ・仲町町内会(追加分)…………… 4,300円

収納状況 5,692,481円 (4/1~2/23)

- 【個人】** 20,000円 ・ ㈱本田技術研究所二輪R&Dセンター
- 【法人大口】** 13,000円 ・ 橋本 芳博

- 10,000円 ・ 赤山 滉 ・ (有)わいわい ・ ㈱オータカ ・ 朝霞スイミングスクール ・ 匿名1件
- 5,000円 ・ 橋本 雅洋 ・ 岩岡 信毅 ・ 本多 孝雄 ・ (有)清水屋 ・ ㈱林土木 ・ 長寿庵(本町店)
- ・ ㈱ハーベスト ・ (有)前田建築設計事務所 ・ ㈱奥山都市設計 ・ 匿名1件

通年で募金箱の設置にご協力いただいている事務所等

関内科小児科医院、㈱小寺、(有)昭和交通、グリーンビレッジ朝霞台、宮脇書店、㈱コンチェルト、㈱ラビックス

※本会は埼玉県共同募金会朝霞市支会として事務局をおいています。『社協あさか』では、朝霞市支会を経由して募金していただいた方・団体のお名前を掲載しています。埼玉県共同募金会に直接募金していただいた方・団体については、お名前を掲載していませんので、ご了承ください。

合計 7,628,443円 (4/1~2/23)

お問い合わせ

朝霞市社会福祉協議会
地域福祉推進係

TEL：048(486)2485【直通】 FAX：048(486)2418

総合福祉センター内各施設及び関連施設

ゴールデンウィークの開所日のお知らせ

平成30年4月27日～5月10日

施設名	4/27 (金)	4/28 (土)	4/29 (日)	4/30 (月)	5/1 (火)	5/2 (水)	5/3 (木)	5/4 (金)	5/5 (土)	5/6 (日)	5/7 (月)	5/8 (火)	5/9 (水)	5/10 (木)
総合福祉センター内各施設	社会福祉協議会	○	休	休	休	○	○	休	休	休	休	○	○	○
	総合福祉センター（貸出室）	○	○	休	休	休	○	休	休	休	○	休	○	○
	浜崎老人福祉センター	○	○	休	休	○	○	休	休	休	○	休	○	○
	はまさき児童館	○	○	休	休	○	○	休	休	○	○	休	休	○
	はあとぴあ福祉作業所	○	休	休	休	○	○	休	休	休	休	○	○	○
	ボランティアセンター	○	○	休	休	○	○	休	休	休	休	○	○	○
	総合相談支援事業	○	休	休	休	○	○	休	休	休	休	○	○	○
	はあとぴあ障害者就労支援センター	○	休	休	休	○	○	休	休	休	休	○	○	○
	はあとぴあ障害者相談支援センター	○	休	休	休	○	○	休	休	休	休	○	○	○
	朝霞地区更生保護サポートセンター	○	○	休	休	○	○	休	休	休	休	休	○	○
関連施設	きたはら児童館	休	○	休	休	○	○	休	休	○	休	休	○	○
	みぞぬま児童館	○	○	休	休	○	○	休	休	○	休	○	休	○
	ねぎしだい児童館	○	○	休	休	○	○	休	休	○	休	○	休	○
	ひざおり児童館	○	○	休	休	休	○	休	休	○	休	○	休	○
	溝沼老人福祉センター	○	○	休	○	休	○	○	○	○	休	○	休	休
	あさか福祉作業所	○	休	休	休	○	○	休	休	休	休	○	○	○
	ふれあい障害者相談支援センター	○	休	休	休	○	○	休	休	休	休	○	○	○
	放課後児童クラブ	○	○	休	休	○	○	休	休	休	休	○	○	○

○…開所 休…休み ※お間違いにならないよう、ご注意ください。

樹木の剪定、伐採、草刈

お見積りは無料です

例：樹高3m剪定3,000円 芝刈m²200円

〒351-0023 朝霞市溝沼5-15-9

グリーンスペース株式会社

TEL 048-424-3928 FAX 048-424-3982

URL : <http://www.greenspaceltd.info>

朝霞市役所 市民葬儀指定葬儀社

火葬式(密葬)・家族葬儀・こじんまり葬儀

大切な人とのお別れは

株式会社 花輪 式典

がプロデュースする安心サポートご葬儀で

24時間受付 **TEL:048(451)0401**

〒351-0005 埼玉県朝霞市根岸台4-11-12

ホームページ <http://shiminso.jp>

朝霞市市民葬指定葬儀社

葬儀は 信用と信頼の **(株)アトラス**

安心価格の「市民葬」で家族葬をご提案しております。
事前相談・見積り無料。お気軽にお電話下さい。

コールセンター **0120-401-059**

本社：朝霞市浜崎3-17-30 家族葬ホール・霊安室完備
URL <http://www.atlas-sougi.co.jp> **葬儀 アトラス** で検索

☆手をつなぎ輪になり園児は遊ぶないオリーフ香る子どもの園☆

社会福祉法人 滝の根会

子育て支援センターめだか・子育て支援センターくれよん

滝の根 保育園
〒351-0023
朝霞市溝沼 2-10-24
☎048(463)5503

朝霞しらこぼと保育園
〒351-0032
朝霞市田島 2-4-11
☎048(456)1100

ゆりの木 保育園
〒351-0014
朝霞市膝折町 1-6-29
☎048(450)8600

朝霞にじいろ保育園
〒351-0011
朝霞市本町 2-4-44
☎048(462)2216

ご意見を
お聞かせ
ください

広報「社協あさか」の紙面充実のため、市民のみなさまからの本紙に対するご意見、ご感想をお寄せください。また、福祉情報等の寄稿もお待ちしております。

社会福祉法人 **朝霞市社会福祉協議会** 総務係 〒351-8560 埼玉県朝霞市大字浜崎51番地の1
TEL : 048(486)2479 / FAX : 048(486)2480 / E-mail : soumu@asaka-shakyo.or.jp

広報「社協あさか」は再生紙を使用しています。